

P.A.T.J. BIHOR



ACTUALIZARE PLAN DE AMENAJARE A TERITORIULUI JUDEȚEAN BIHOR

ETAPA I: STUDII DE FUNDAMENTARE
PROGNOZA PRIVIND EVOLUȚIA ACTIVITĂȚILOR ÎN
JUDEȚUL BIHOR

BENEFICIAR: CONSILIUL JUDEȚEAN BIHOR

ELABORATOR:



URBAN TEAM S.R.L.
Administrator: urb. Dana APOSTOL

DENUMIRE PROIECT:

ACTUALIZARE PLAN DE AMENAJARE A TERITORIULUI JUDEȚEAN BIHOR

FAZA DE PROIECTARE:

**ETAPA I: STUDII DE FUNDAMENTARE
PROGNOZA PRIVIND EVOLUȚIA ACTIVITĂȚILOR ÎN JUDEȚUL BIHOR**

CONTRACT NR.:

67 / 06.04.2020

BENEFICIAR:

CONSILIUL JUDEȚEAN BIHOR

PREȘEDINTELE CONSILIULUI JUDEȚEAN BIHOR:

PÁSZTOR SÁNDOR

PROIECTANT:

URBAN TEAM S.R.L.

ADMINISTRATOR:

urb. Dana APOSTOL

ȘEF PROIECT:

urb. Victor GHEORGHE

VERIFICATOR PROIECT:

dr. urb. Liviu VELUDA

COLECTIV DE ELABORARE:

URBAN TEAM S.R.L.

urb. dipl. Victor GHEORGHE	Șef proiect complex, Specialist urbanist, atestat RUR
dr. urb. dipl. Liviu VELUDA	Verificator proiect complex, Specialist urbanist, atestat RUR
urb. dipl. Dana APOSTOL	Specialist urbanist, atestat RUR
ms. urb. Iulian STAN	Specialist urbanist
ing. CS III – Mariana DOROBANȚU	Inginer, atestat RUR
ing. CS III – Elena STANCU	Inginer
geogr. Robert STOICULESCU	Geograf
tehn. Bogdan SANDU	Tehnician pentru urbanism și amenajarea teritoriului

CUPRINS

1. INTRODUCERE.....	1
2. EVOLUȚIA ECONOMICĂ ÎN CONTEXT JUDEȚEAN/ REGIONAL.....	1
2.1. PRODUSUL INTERN BRUT.....	1
2.2. PRODUSUL INTERN BRUT/ LOCUIȚOR	3
3. RESURSE UMANE	10
3.1. POPULAȚIA ACTIVĂ	10
3.2. POPULAȚIA OCUPATĂ	11
3.3. NUMĂR MEDIU DE SALARIAȚI.....	14
3.4. ȘOMAJUL	15
4. PRINCIPALE SECTOARE ECONOMICE.....	18
4.1. AGRICULTURA.....	18
4.1.1. Structura terenurilor – fond funciar	19
4.1.2. Silvicultura	40
4.1.3. Piscicultura și acvacultura	43
4.2. INDUSTRIA.....	52
4.2.1. Resurse locale valorificare de industrie	52
4.2.2. Structura industriei.....	53
4.3. CONSTRUCȚII.....	74
4.4. COMERȚ.....	77
4.5. SERVICII.....	81
4.6. TURISM	89
5. IDENTIFICAREA DISFUNȚIONALITĂȚILOR ȘI A POSIBILITĂȚILOR DE DEZVOLTARE	106
6. SINTEZĂ	109

6.1. AGRICULTURĂ, PISCICULTURĂ, SILVICULTURĂ.....	109
6.2. INDUSTRIE	110
6.3. CONSTRUCȚII.....	111
6.4. COMERȚ.....	112
6.5. SERVICII.....	112
6.6. TURISM	113
7. BIBLIOGRAFIE	114
ANEXE.....	118

LISTA TABELELOR ȘI A FIGURILOR

Tabel nr. 1 - Productivitatea medie la nivelul regiunii nord-est	4
Tabel nr. 2 - Productivitatea medie pe activități ale economiei naționale în județul Bihor în 2018	6
Tabel nr. 3 - Productivitatea medie obținută de primele 10 domenii de activitate după cifra de afaceri din județul Bihor în 2018	7
Tabel nr. 4 - Întreprinderi pe clase de mărime.....	9
Tabel nr. 5 - Populația activă	10
Tabel nr. 6 - Populația ocupată.....	11
Tabel nr. 7 - Salariați județul Bihor	14
Tabel nr. 8 - Evoluția numărului șomerilor înregistrați în județul Bihor în perioada 2010-2019	15
Tabel nr. 9 - Populația ocupată în sectorul agricultură în jud. Bihor	18
Tabel nr. 10 - Numărul mediu de salariați în sectorul agricol.....	19
Tabel nr. 11 - Suprafețe în funcție de destinație în județul Bihor	19
Tabel nr. 12 - Suprafața fondului funciar, la nivel de UAT - Județul Bihor	21
Tabel nr. 13 - Repartiția terenurilor agricole în totalul suprafeței de teren din UAT - județul Bihor.....	26
Tabel nr. 14 - Valoarea producției ramurii agricole pe forme de proprietate - județul Bihor, 2010-2018	33
Tabel nr. 15 - Suprafața cultivată cu principalele culturi în Regiunea Nord-Vest 2019	33
Tabel nr. 16 - Evoluția suprafețelor cultivate cu principalele culturi în județul Bihor.....	35
Tabel nr. 17 - Producția vegetală medie la hectar pentru principalele culturi în Regiunea Nord-Vest 2019	36
Tabel nr. 18 - Categoriile de tractoare și mașini agricole	37
Tabel nr. 19 - Efective de animale	38
Tabel nr. 20 - Sectorul pomicol	39
Tabel nr. 21 - Suprafața fond forestier Bihor 2019 (mii ha).....	40

Tabel nr. 22 - Suprafață fond forestier în Regiunea Nord-Vest în anul 2019 (mii ha)	41
Tabel nr. 23 - Volumul de lemn recoltat pe specii, în județul Bihor, în perioada 1990-2019 ...	41
Tabel nr. 24 - Volumul de lemn recoltat în Regiunea Nord-Vest în anul 2019	42
Tabel nr. 25 - Categoriile de regenerări artificiale	43
Tabel nr. 26 - Principalele firme din domeniul piscicol, din județul Bihor	43
Tabel nr. 27 - Amenajări piscicole în județul Bihor	44
Tabel nr. 28 - Populația civilă ocupată din activitățile industriale arădene, perioada 2010- 2018	53
Tabel nr. 29 - Numărul mediu al salariaților din activități ale industriei județului Bihor 2010-2019	54
Tabel nr. 30 - Subramuri industriale	59
Tabel nr. 31 - Primele 10 firme din industria județului Bihor, după cifra de afaceri realizată în anul 2018.....	65
Tabel nr. 32 - Populația civilă ocupată, în sectorul construcțiilor, județul Bihor.....	74
Tabel nr. 33 - Numărul mediu de salariați din construcții.....	74
Tabel nr. 34 - Firmele cu cea mai mare cifră de afaceri în activități de construcții.....	75
Tabel nr. 35 - Populația civilă ocupată în activități de comerț, județ Bihor	77
Tabel nr. 36 - Evoluția numărului de salariați din comerț.....	78
Tabel nr. 37 - Primele 10 subramuri comerciale în funcție de cifra de afaceri raportată în 2018	78
Tabel nr. 38 - Top firme comerț, după cifra de afaceri realizată în anul 2018	79
Tabel nr. 39 - Populația ocupată civilă, în sectorul serviciilor, județ Bihor.....	81
Tabel nr. 40 - Numărul mediu al salariaților în sectorul serviciilor în perioada 2008-2019	83
Tabel nr. 41 - Primele 10 subramuri în domeniul serviciilor în funcție de cifra de afaceri raportată în 2018	86
Tabel nr. 42 - Top firme servicii, după cifra de afaceri realizată în anul 2018	87
Tabel nr. 43 - Structuri de primire turistică 1990 - 2019	89
Tabel nr. 44 - Structuri de cazare turistică pe localități.....	90
Tabel nr. 45 - Capacitatea de cazare turistică.....	92

Tabel nr. 46 - Numărul locurilor de cazare din județul Bihor.....	92
Tabel nr. 47 - Cifra de afaceri firme sector turistic.....	95
Tabel nr. 48 - Sosiri ale turiștilor în structuri de primire turistică în județul Bihor și în localitățile acestuia (anii 2010, 2019)	96
Figura nr. 1 - Evoluția PIB-ului în județul Bihor în perioada 2000 - 2017	2
Figura nr. 2 - Evoluția PIB/locuitor în județul Bihor în perioada 2000 - 2017	3
Figura nr. 3 - Evoluția PIB/locuitor în Regiunea Nord - Vest în anul 2017	3
Figura nr. 4 - Cifra de afaceri obținută la nivelul Regiunii Nord - Vest în anul 2018.....	5
Figura nr. 5 - Productivitatea medie obținută la nivel județean în Regiunea Nord Vest în anul 2018	5
Figura nr. 6 - Productivitate medie pe activități ale economiei naționale în județul Bihor.....	6
Figura nr. 7 - Productivitatea medie a primelor 10 domenii de activitate în județul Bihor în funcție de cifra de afaceri.....	8
Figura nr. 8 - Ponderea populației active în Regiunea Nord - Vest în anul 2018	11
Figura nr. 9 - Ponderea populației ocupate în cadrul Regiunii Nord - Vest în anul 2018.....	12
Figura nr. 10 - Structura populației ocupate pe activități ale economiei naționale în județul Bihor 2018.....	13
Figura nr. 11 - Evoluția numărului mediu de salariați din județul Bihor în perioada 2000 - 2019	14
Figura nr. 12 - Evoluția numărului șomerilor în județul Bihor în perioada 2010 - 2019.....	15
Figura nr. 13 - Nivelul salarial pe ramuri ale economiei privit comparativ România-Regiunea Nord-Vest –jud Bihor	16
Figura nr. 14 - Ponderea suprafețelor în funcție de destinație în județul Bihor în anul 2014	20
Figura nr. 15 - Ponderea suprafețelor cultivate în Regiunea Nord - Vest în 2019.....	34
Figura nr. 16 - Evoluția numărului locuințelor finalizate în județul Bihor în perioada 2000 - 2019	76
Figura nr. 17 - Evoluția numărului locuințelor existente în județul Bihor în perioada 2000 - 2018	76
Figura nr. 18 – Stațiunea Băile Felix	98

Figura nr. 19 - Băile 1 Mai.....	98
Figura nr. 20 - Palatul Vulturul Negru.....	99
Figura nr. 21 - Cetatea Oradea.....	100
Figura nr. 22 - Peștera urșilor	100
Figura nr. 23 - Lacul Vida	101
Figura nr. 24 - Stațiunea Stâna de Vale.....	102
Figura nr. 25 - Cetățile Ponorului	103
Figura nr. 26 - Peștera Ghețarul de La Focul Viu.....	103
Figura nr. 27 - Peștera Unguru Mare	104
Figura nr. 28 - Cheile Galbenei.....	105



1. INTRODUCERE

Obiectul prezentului studiu de fundamentare se referă la Studiul Potențialului economic și turistic al județului Bihor, în toate componentele sale: infrastructura industrială și activități existente, servicii, dotări publice, investiții existente și potențiale.

Lucrarea se elaborează cu scopul definirii principalelor avantaje de dezvoltare ale județului, economice și relaționate resursei de muncă, precum și a unui set de direcții de acțiune și principii de dezvoltare destinate creării premizelor de dezvoltare corespunzătoare vocației acestuia.

Obiectivul lucrării îl constituie elaborarea unui studiu privind potențialul economic și turistic care să orienteze dezvoltarea viitoare și să fundamenteze deciziile de dezvoltare/propunerile/ reglementările/ proiectelor ce vor fi luate pentru o creștere echilibrată și fundamentată a economiei județului.

2. EVOLUȚIA ECONOMICĂ ÎN CONTEXT JUDEȚEAN/ REGIONAL

Economia județului Bihor se bazează pe câteva domenii economice principale, dintre care amintim fabricarea calculatoarelor și echipamentelor periferice și industria încălțăminte și a pielăriei, ambele fiind orientate în cea mai mare parte spre export. Alte industrii, precum cea extractivă, au cunoscut un declin sever în ultimele două decade, doar exploatarea petrolului fiind la un nivel stabil – chiar înregistrându-se interes pentru prospecțiuni în zonă. Sectorul agricol a cunoscut de asemenea o contracție în perioada post-decembristă cauzată de restructurarea unor mari unități de procesare din zonă. În ultima perioadă se înregistrează o revenire, în special în partea de câmpie a județului, o dată cu dezvoltarea susținută a unor agenți economici din industria agro-alimentară. Cu toate acestea, sectorul primar rămâne un domeniu departe de a ajunge la întregul său potențial.

Per total, sectoarele economice cele mai dezvoltate sunt cele ce valorifică poziția în apropierea graniței de vest dar și avantajele de forță de muncă ieftină. Drept dovadă, județul Bihor se numără printre județele cu cele mai mari exporturi însă și cele cu cel mai mic nivel mediu salarial. Acesta reprezintă principala vulnerabilitate a bazei economice locale, fiind sensibilă la decizii de relocalizare a investitorilor în funcție de criterii de cost și mai puțin pe baza unor avantaje competitive locale. Se impune astfel o prioritizare a măsurilor menite să crească valoarea adăugată a industriilor ce compun baza economică locală și să crească retenția acestora.

Structurile de sprijin pentru afaceri au fost dezvoltate în special în zona metropolitană Oradea (cu o serie de parcuri industriale deschise sau în proiect), cu rezultate pozitive, dar și la Rieni, Sudrigiu și Ștei, unde o importantă investiție privată a atras și o mare parte din forța de muncă din zonă. La acestea se adaugă și o serie de incubatoare de afaceri dezvoltate cu fonduri europene însă cu o ofertă limitată de servicii și impact scăzut. Inițiative curente sau viitoare trebuie orientate spre a sprijini competitivitatea și reziliența întreprinzătorilor susținuți precum și a promova diversificarea bazei economice locale în zonele cu profil mono-industrial.

2.1. PRODUSUL INTERN BRUT

Produsul Intern Brut reprezintă valoarea de piață a tuturor bunurilor și serviciilor din cadrul granițelor unei țări dintr-o anumită perioadă de timp, inclusiv producția companiilor



străine care își desfășoară activitatea pe teritoriul țării, dar exclusiv producția companiilor autohtone în afara țării.

PIB indică puterea unei economii prin afișarea valorii de piață a bunurilor și serviciilor produse în cadrul unei economii într-un anumit an. Principalele componente ale PIB sunt consumul, investițiile, exporturile nete, cheltuielile și bunurile guvernamentale, din care consumul individual reprezintă circa două treimi din PIB. Indicele deflator PIB este folosit adesea în legătura cu PIB-ul pentru a măsura modificările în costul nominal al bunurilor și serviciilor dintr-o țară.

Analiza dinamicii PIB total în perioada 2000-2017, conform datelor furnizate de INS, evidențiază creșterea valorii PIB de aproximativ 9 ori la nivel județean (de la 2.118 mil RON în anul 2000 la valoarea de 19.877 mil RON în anul 2017), existând un trend crescător de la un an la altul pentru întreaga perioadă de timp, excepție făcând perioada 2009-2011 când valoarea PIB-ului s-a diminuat, în anul 2012 indicatorul urmându-și evoluția ascendentă.

Figura nr. 1 - Evoluția PIB-ului în județul Bihor în perioada 2000 - 2017

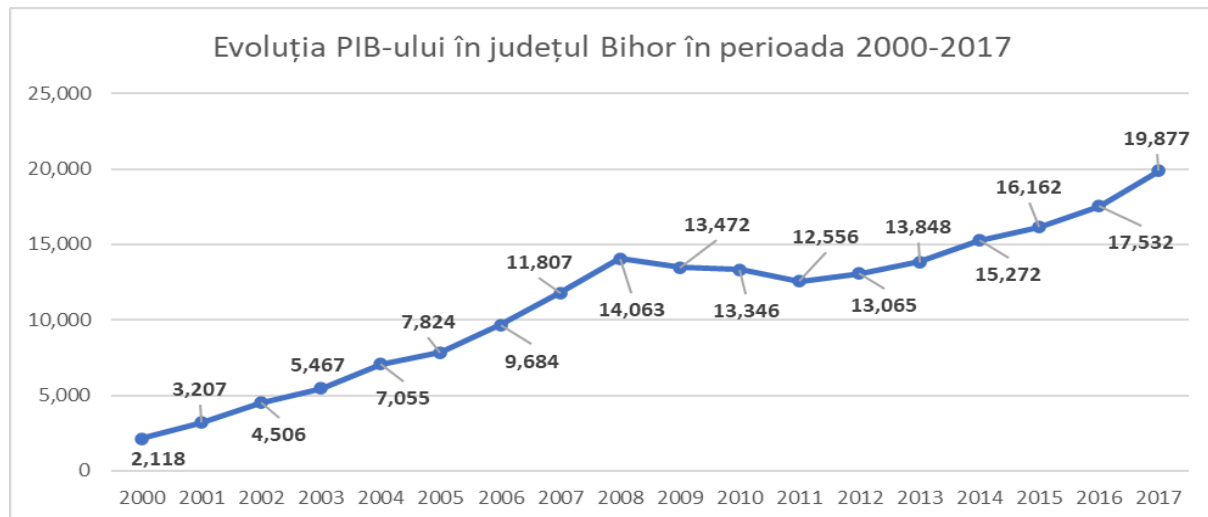

Sursa: Prelucrare proprie pe baza datelor INS baza de date TEMPO

PIB-ul total înregistrat la nivelul județului Bihor în anul 2017 reprezintă aproximativ 19% din PIB-ul regional, ocupând locul 2 din punct de vedere a contribuției la PIB-ul Regiunii Nord-Vest. În vederea stimulării unei creșteri a PIB-ului județean, sunt necesare măsuri concertate vizând pe de o parte stimularea agriculturii și a industriei prelucrătoare, sectoarea competitivă pe plan județean, corelate cu măsuri de creștere a productivității muncii în mediul rural, precum și dezvoltarea sectorului terțiar la nivel județean. De asemenea micii producători locali trebuie încurajați să-și dezvolte afacerile, creșterea sectorului IMM contribuind la dezvoltarea economică a județului.

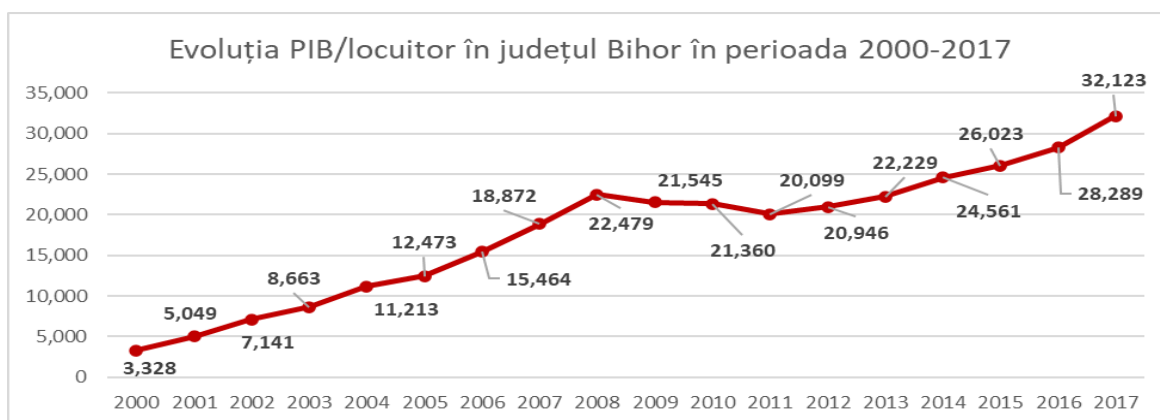
**2.2. PRODUSUL INTERN BRUT/ LOCUIITOR****Figura nr. 2 - Evoluția PIB/locuitor în județul Bihor în perioada 2000 - 2017**

Sursa: Prelucrare proprie pe baza datelor INS baza de date TEMPO

Curba care reprezintă PIB/locuitor la nivelul județului Bihor a avut o traiectorie ascendentă în intervalul 2000-2017 rezultând creșterea indicatorului în intervalul temporal analizat. În perioada 2008-2011 datorită recesiunii economice care a afectat economia națională, indicatorul PIB/locuitor a scăzut.

Dacă în anul 2000 valoarea PIB/locuitor în județul Bihor a fost de 3.328 lei, în anul 2017 valoarea înregistrată a crescut de aproximativ 10 ori, atingând valoarea de 32.123 lei. Acest fapt reliefează creșterea economică constantă a economiei județului, evoluția mediului de afaceri, și în mod direct creșterea bunăstării cetățenilor.

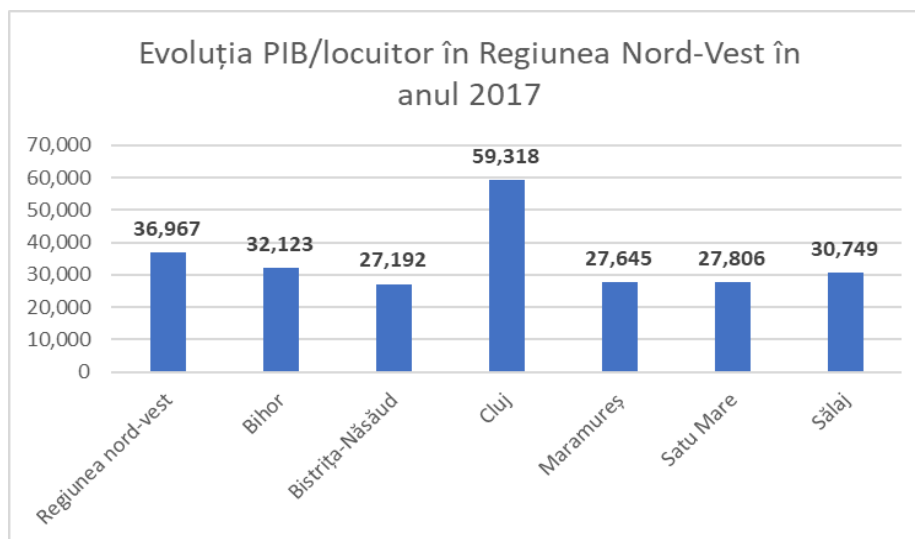
Figura nr. 3 - Evoluția PIB/locuitor în Regiunea Nord - Vest în anul 2017

Sursa: Prelucrare proprie pe baza datelor INS baza de date TEMPO

În anul 2017 PIB/locuitor raportat la nivelul județului Bihor a fost de 32.123 lei, mai mic decât PIB/locuitor înregistrat la nivelul Regiunii Nord-Vest care a fost de 36.967 lei /locuitor. La



nivelul regiunii PIB-ul/locuitor obținut de județul Bihor îl situează pe locul 2 în regiune, după județul Cluj, care este polul de creștere regional.

Situarea județului Bihor pe locul 2 în regiunea Nord-Vest în privința indicatorului PIB/locuitor se datorează faptului că economia județeană a depășit economiile județelor învecinate ca și rezultate.

Indicatorii PIB și PIB/locuitor au înregistrat a doua cea mai mare valoare din regiune, arătând faptul că județul Bihor reușește să atragă investiții mai mari decât celelalte județe surclasate din regiune, de asemenea consumul populației este mai mare în comparație cu majoritatea județelor din regiune. Consumul este influențat de puterea de cumpărare a populației deci implicit de veniturile populației. De asemenea o valoare mai mare a exporturilor față de importuri, poate duce la creșterea indicatorilor analizați mai puternică față de ceilalți jucători din regiune.

Creșterea PIB și a PIB/locuitor reflectă o creștere a economiei județului. Creșterile PIB al unei regiuni față de o alta, o face pe prima mai atrăgătoare pentru investitori. PIB are rolul întăririi monedei naționale.

În cazul PIB-ului obținut de județul Bihor indică o îmbunătățire a condițiilor economice din județ, valoarea în creștere, indicând condiții economice mai bune înregistrate la nivel județean. De asemenea trebuie menționat că județul Bihor obține o valoare mai redusă a indicatorului PIB/locuitor și datorită unui număr mare de locuitori, județul Bihor având a doua cea mai mare populație din regiune. De asemenea județele din regiune: Cluj, Bihor, Sălaj au o valoare mai mare a indicatorului PIB datorită faptului ca sunt mai dezvoltate economic, având sectoarele economice mai performante, atrăgând astfel resurse financiare și investitori.

PRODUCTIVITATE

Productivitatea muncii este inseparabilă de activitatea economică, deoarece aceasta presupune, pe de o parte, cheltuiala de muncă, iar pe de altă parte, obținerea de rezultate. În orice societate, fără cheltuiala de muncă nu este posibilă obținerea de rezultate economice; **munca este întotdeauna cauza, iar produsul obținut, efectul ei.**

Eficiența cu care este cheltuită munca, redată de numărul de personal, activitatea economică și cheltuielile efectuate pentru remunerarea muncii, este exprimată de indicatorii: productivitatea medie și productivitatea marginală, fiecare caracterizând o relație particulară dintre factorul uman și volumul de activitate.

Tabel nr. 1 - Productivitatea medie la nivelul regiunii nord-est

	Regiunea Nord-Vest	Bihor	Bistrița-Năsăud	Cluj	Maramureș	Satu Mare	Sălaj
Cifra de afaceri	145,900,000,000	31,600,000,000	12,200,000,000	60,700,000,000	17,500,000,000	16,100,000,000	7,800,000,000
Număr salariați	505,976	119,668	44,644	183,868	73,831	56,762	27,203
Productivitate medie	288,354	264,064	273,273	330,128	237,028	283,640	286,733
Agenți economici	317,236	71,921	29,384	111,492	52,155	27,808	24,476

Sursa: prelucrare proprie date www.topfirme.com

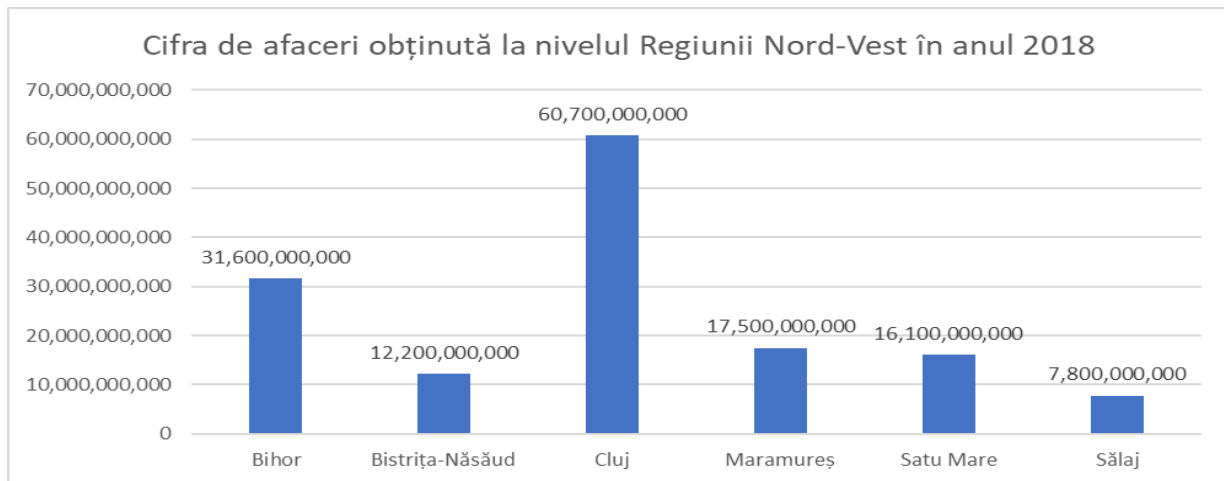
**Figura nr. 4 - Cifra de afaceri obținută la nivelul Regiunii Nord - Vest în anul 2018**

Sursa: Prelucrare proprie pe baza datelor www.topfirme.com

Cifra de afaceri raportată de județul Bihor a fost în anul 2018 de 31,600 milioane lei, înregistrând a doua valoare din Regiunea Nord-Est, astfel datorită condițiilor economice bune, județul Bihor a obținut al doilea volum al vânzărilor din regiune.

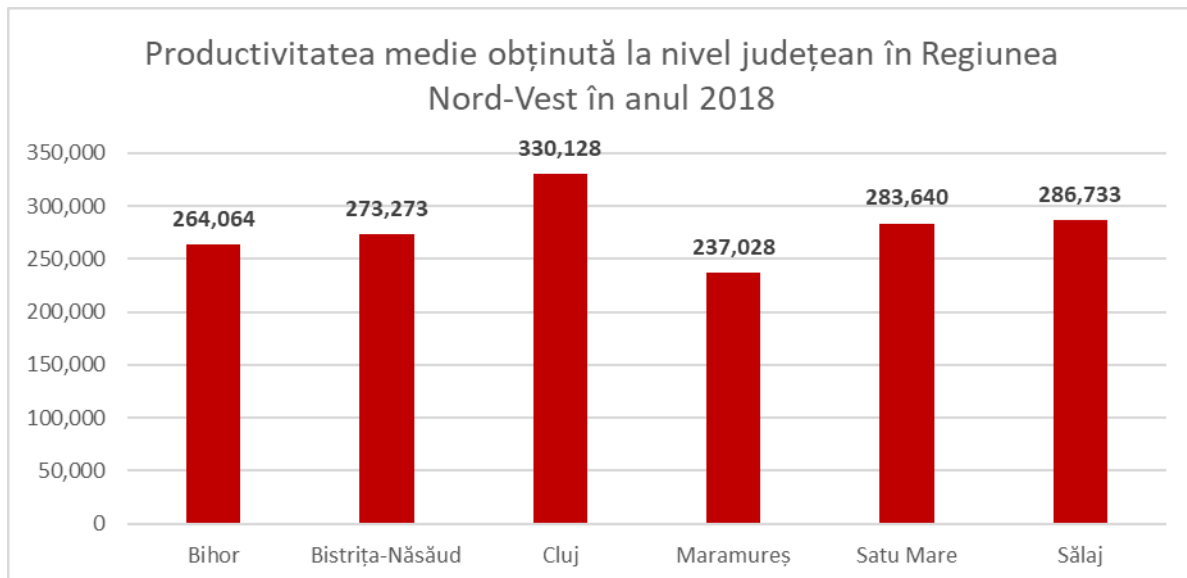
Figura nr. 5 - Productivitatea medie obținută la nivel județean în Regiunea Nord Vest în anul 2018

Sursa: Prelucrare proprie date www.topfirme.com

Productivitatea medie rezultată ca raport între valoarea totală a vânzărilor și numărul de salariați care au lucrat pentru obținerea produselor/serviciilor destinate vânzării reprezintă eficiența muncii prestate pentru obținerea unei valori ridicate ale veniturilor companiilor.



În cazul productivității medii obținute în Regiunea Nord-Vest, județul Bihor se situează pe locul 4 în regiune, având productivitate mică comparativ cu celelalte județe din regiune. În anul 2018 valoarea productivității medii obținute în județul Bihor a fost de 264.064 lei cu 20% mai redusă decât productivitatea județeană cea mai mare obținută de județul Cluj care a fost în 2018 de 330.128 lei.

Tabel nr. 2 - Productivitatea medie pe activități ale economiei naționale în județul Bihor în 2018

	Cifra afaceri	Personal	Productivitate medie
Total	38,236,000,000	140,470	272,200
Industria extractivă	246,000,000	1,714	143,524
Industria prelucrătoare	11,007,000,000	52,872	208,182
Producția, furnizarea și distribuția utilităților	809,000,000	4,711	171,726
Construcții	2,122,000,000	10,589	200,397
Comerț cu ridicata și amănuntul, repararea auto	16,031,000,000	27,162	590,200
Transport,depozitare,curierat	4,428,000,000	12,433	356,149
Hoteluri și restaurante	710,000,000	6,710	105,812
Informații și comunicații	575,000,000	2,108	272,770
Tranzacții imobiliare	1,533,000,000	784	1,955,357
Învățământ	23,000,000	11,332	2,030
Sănătate și asistența socială	255,000,000	10,055	25,361

Sursa: Prelucrare proprie date www.topfirme.com

Figura nr. 6 - Productivitate medie pe activități ale economiei naționale în județul Bihor



Sursa: Prelucrare proprie date www.topfirme.com



În cazul productivității medii obținute de ramurile economiei naționale se observă că cele mai mari productivități se obțin la nivelul următoarelor ramuri ale economiei:

1. Tranzacții imobiliare – productivitate 1.955.357 lei acest sector realizează o cifră de afaceri mare comparativ cu celalalte sectoare analizate, dar având un număr redus al salariaților rezultă o productivitate ridicată. De asemenea datorită dezvoltării sectorului imobiliar din ultimii ani, volumul tranzacțiilor imobiliare a crescut, crescând în mod direct și cifra de afaceri a companiilor din sector.
2. Comerț cu ridicata și amănuntul, repararea auto – productivitate 590.200 lei
3. Transporturi, depozitare și curierat, acest sector este bine reprezentat la nivel județean, cunoscând creșteri ale afacerilor în ultimii ani– productivitate 356.149 lei
4. Informații și comunicații 272.770 lei
5. Industria prelucrătoare obține a doua cea mai mare cifră de afaceri din Bihor (11 mld lei), dar datorită faptului ca a raportat cel mai mare număr al angajaților (52.872), indicatorul profitabilității obținut -208.182 lei a plasat sectorul pe locul 5 într-un clasament la profitabilității sectoarelor

Tabel nr. 3 - Productivitatea medie obținută de primele 10 domenii de activitate după cifra de afaceri din județul Bihor în 2018

	Domenii	Cifra afaceri	Nr salariați	Productivitate medie
1	Transporturi rutiere de mărfuri	3,300,000,000	9,696	340,347
2	Comerț cu ridicata nespecializat de produse alimentare, băuturi	1,500,000,000	3,617	414,708
3	Fabricarea calculatoarelor și a echipamentelor periferice	1,400,000,000	1,654	846,433
4	Fabricarea încălțămintei	1,100,000,000	10,126	108,631
5	Comerț cu ridicata al combustibililor solizi, lichizi, gazeți	833,300,000	389	2,142,159
6	Lucrări de construcții a clădirilor rezidențiale și nerezidențiale	816,900,000	4,591	177,935
7	Alte activități anexe transporturilor	802,200,000	1,205	665,726
8	Fabricarea subansamblurilor electronice	799,900,000	1,618	494,376
9	Fabricarea de mobilă	788,400,000	3,465	227,532
10	Fabricarea de construcții metalice și părți componente	748,900,000	2,730	274,322

Sursa: prelucrare proprie date www.topfirme.com

La nivel sectorial cele mai mari cifre de afaceri raportate în județul Bihor au fost obținute în domeniile:

1. Transporturi rutiere de mărfuri – cifră afaceri 3.300.000.000 lei
2. Comerț cu ridicata nespecializat de produse alimentare, băuturi – cifră afaceri 1.500.000.000 lei
3. Fabricarea calculatoarelor și a echipamentelor periferice – cifră afaceri 1.400.000.000 lei
4. Fabricarea încălțămintei – cifră afaceri 1.100.000.00 lei
5. Comerț cu ridicata al combustibililor solizi, lichizi, gazeți – cifră de afaceri 833.300.000 lei



Figura nr. 7 - Productivitatea medie a primelor 10 domenii de activitate în județul Bihor în funcție de cifra de afaceri

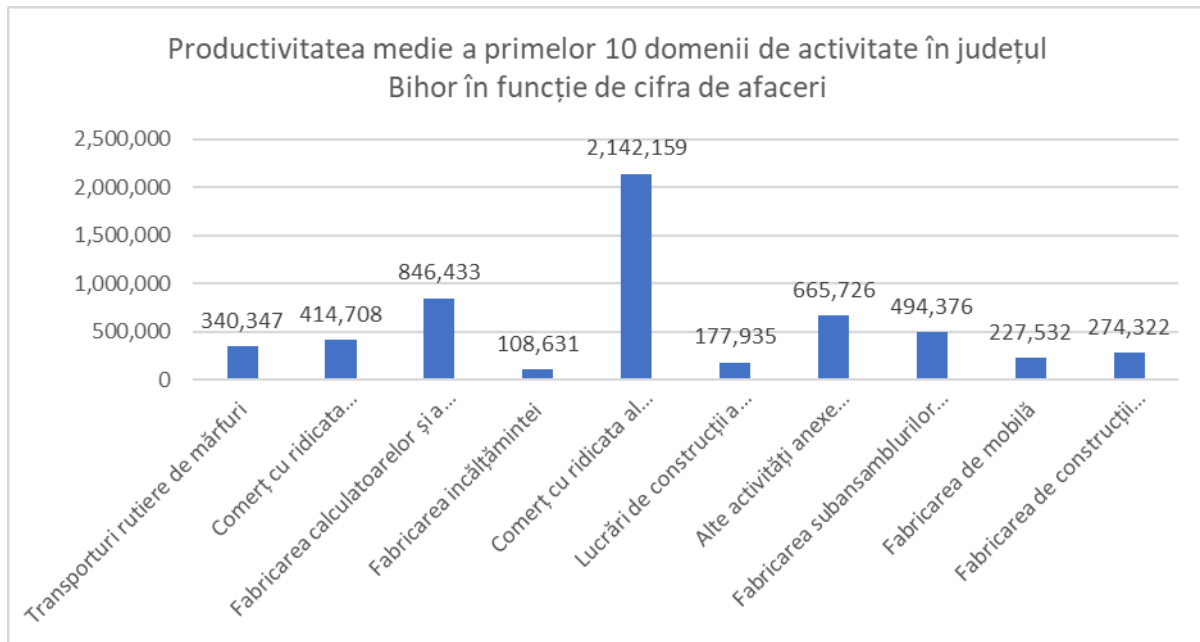

Sursa: Prelucrare proprie pe baza datelor INS baza de date TEMPO

Observând graficul productivității medii a primelor 10 domenii de activitate din județul Bihor grupate după cifra de afaceri se observă ca cele mai mari productivități se obțin în sectoarele:

1. Comerț cu ridicata al combustibililor solizi, lichizi, gazosi – productivitate 2.142.159 lei
2. Fabricarea calculatoarelor și a echipamentelor periferice – productivitate 846.433 lei
3. Alte activități anexe transporturilor - productivitate 665.726 lei
4. Fabricarea subansamblurilor electronice - productivitate 494.376 lei
5. Comerț cu ridicata nespecializat de produse alimentare, băuturi – productivitate 414.708 lei

Specializarea economică

Indicele de specializare este utilizat pentru a arăta domeniile de activitate în care județul este mai dezvoltat față de nivelul național. Calculul indicatorului se face pe baza numărului de salariați din domeniul respectiv. Modalitatea de calcul presupune raportarea ponderii numărului de salariați din total salariați ai domeniului respectiv la nivel județean la ponderea numărului de salariați pe domeniul analizat din total salariați la nivel național.

Domeniile de specializare relevante se consideră a fi cele care au indicele de specializare mai mare decât 1.

Analizând indicele de specializare economică pentru județul Bihor, cu date din anul 2018, se observă că sub-sectoarele economice în care județul este mai dezvoltat, față de



nivelul național, țin în cea mai mare parte de sectorul secundar prin activități ale industriei prelucrătoare și de sectorul terțiar prin servicii de transport. Astfel, se remarcă industria de prelucrare, în special prin: tăbăcirea și finisarea pieilor; fabricarea articolelor de voiaj și marochinărie, harnasamentelor și încălțămintei; prepararea și vopsirea blănurilor (6,60); Fabricarea calculatoarelor și a produselor electronice și optice (2,86); fabricarea de mobilă (1,31).

Serviciile înregistrează o valoare ridicată a indicelui de specializare economică în activități de transporturi terestre și transporturi prin conducte (2,64);

Industria prelucrătoare înregistrează nivel ridicat al specializării și în activități precum: tăbăcirea și finisarea pieilor; fabricarea articolelor de voiaj și marochinărie, harnasamentelor și încălțămintei; prepararea și vopsirea blănurilor; fabricarea calculatoarelor și a produselor electronice și optice; fabricarea de mobile.

Tabel nr. 4 - Întreprinderi pe clase de mărime

Întreprinderi pe clase de mărime	2008	2010	2015	2016	2017	2018	Pondere 2018
Total județ Bihor	19,207	16,641	17,891	18,484	19,438	20,150	100.00%
0-9 persoane	17,119	14,684	15,618	16,244	17,159	17,873	88.70%
10-49 persoane	1,690	1,657	1,912	1,863	1,898	1,907	9.46%
50-249 persoane	337	251	309	323	325	318	1.58%
Peste 250 persoane	61	49	52	54	56	52	0.26%
Total IMM uri	19146	16592	17839	18430	19382	20098	99.74%
Pondere din total	99.68%	99.71%	99.71%	99.71%	99.71%	99.74%	-
Total întreprinderi mari	61	49	52	54	56	52	0.26%
Pondere din total	0.32%	0.29%	0.29%	0.29%	0.29%	0.26%	-

Sursa: INS baza de date TEMPO

Prin distribuția unităților locale active pe clase de mărime, în anul 2018, observăm că 99.74% sunt IMM-uri, structuri care au un număr mai mic de 250 salariați pe unitate. Structura se menține aproximativ constantă în toată perioada de analiză. Întreprinderile mari, cu peste 251 salariați pe unitate sunt în număr de 52 unități în anul 2018, în scădere cu 9 unități față de anul 2008, respective 4 unități față de anul precedent. Întreprinderile mari, cu peste 250 salariați pe unitate reprezintă o pondere de 0.26% din totalul unităților active din județ, însă numărul de salariați, performanța și productivitatea acestora generează valoare adăugată mare în economia județului Bihor.

Microîntreprinderile, sunt structuri cu mai puțin de 10 salariați pe unitate, care reprezintă cea mai mare parte a mediului de afaceri din județ (17.873 unități), adică 88.7%.

Totodată, în anul 2018, microîntreprinderile reprezintă 88.9% din numărului de IMM-uri din județ.



Întreprinderile mici cu 10 până la 49 salariați reprezintă 9.5% din unitățile active din județ, respectiv din total IMM-uri.

Întreprinderile mijlocii cu 50 până la 249 salariați reprezintă 1.6% din unitățile active din județ, respectiv din total IMM-uri.

3. RESURSE UMANE

Piața muncii din România a suferit transformări majore în contextul procesului de restructurare economică început după anii 90, constând în reducerea populației active și a populației ocupate, menținerea șomajului la valori relativ ridicate dar și creșterea șomajului de lungă durată și, aspect cu conotații puternic negative, creșterea populației inactive.

Impactul fenomenelor demografice asupra evoluției resurselor de munca (scăderea natalității, menținerea mortalității ridicate, creșterea migrației externe) a fost însoțit de efecte economice cum ar fi restructurarea economică, accentuând migrația urban-rural și ocuparea în agricultura de subsistență, dezvoltarea pieței muncii informale sau constituirea unui segment important de populație inactivă.

3.1. POPULAȚIA ACTIVĂ

Tabel nr. 5 - Populația activă

Populația activă	1990	2000	2010	2018
Regiunea Nord-Vest	1,411.0	1,278.9	1,226.7	1,210.3
Bihor	329	294.8	282.7	265.6
Bistrița-Năsăud	144.6	136	133.7	129
Cluj	369.5	334.9	341.9	366
Maramureș	259.7	232.4	207.6	200.7
Satu Mare	185.1	164.4	154.6	146.5
Sălaj	123.1	116.4	106.2	102.5

Sursa: INS baza de date TEMPO

Privind populația activă raportată în anii 1990, în 2000 se constată o reducere a populației active din județul Bihor. În anul 2010 populația activă din județul Bihor a continuat să scadă, tendință menținută și în anul 2017.

Dacă în anul 1990 populația activă număra 329 mii persoane, peste 10 ani populația activă a județului Bihor a scăzut cu 10% până la valoarea de 294,8 mii persoane. În 2010 populația activă din Bihor a scăzut cu 4% față de raportarea din 2000. Iar în 2017 populația activă a continuat să scadă până la valoarea de 265.6 mii persoane, valoare cu 6% mai mică decât cea înregistrată în 2010.

Comparând populația activă din anul 2017 cu populația activă din 1990 se constată o scădere de 19%. Această tendință de scădere a numărului populației active se datorează atractivității reduse a județului Bihor în privința locurilor de muncă și a condițiilor de viață, comparativ cu alte regiuni ale țării sau cu Europa, populația migrând spre localități atractive economic, unde se poate găsi un loc de muncă mai bine remunerat și condiții de viață mai bune.



Se constată o scădere continuă a populației active din Regiunea Nord-Vest, cât și la nivelul celorlalte județe, fapt ce indică migrarea forței de muncă din regiune, și tendințe de depopulare.

Figura nr. 8 - Ponderea populației active în Regiunea Nord - Vest în anul 2018

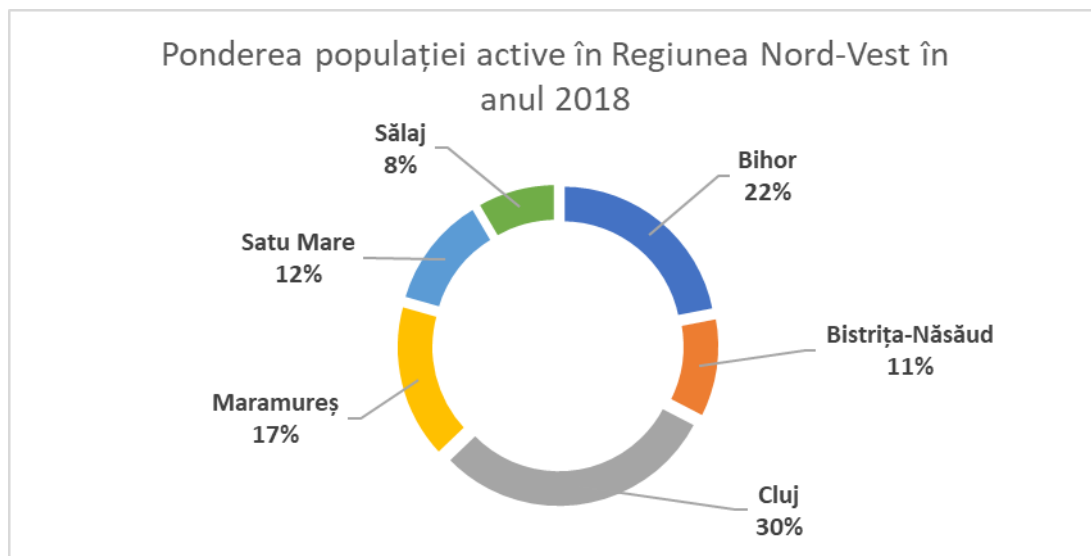

Sursa: Prelucrare proprie pe baza datelor INS baza de date TEMPO

Din punct de vedere al **resurselor de muncă**, la nivelul anului 2018 județul Bihor deținea a doua poziție din Regiunea Nord-Est, cu o pondere de 22% din totalul populației active din regiunea Nord-Vest, pondere proporțională cu numărul de persoane înregistrate la nivelul județului. Această pondere mare se datorează faptului că populația județului Bihor este mai mare decât cea a județelor învecinate, totuși migrația fiind ridicată. Resursa de muncă raportată la nivel județean poate fi mai mică sau mai mare decât valoarea reală, multe persoane stabilite în județ nedeclarându-și domiciliul aici, precum și persoanele care au părăsit localitatea și au rămas cu domiciliul în județul Bihor.

3.2. POPULAȚIA OCUPATĂ

Tabel nr. 6 - Populația ocupată

Populația ocupată	1992	2000	2010	2018
Regiunea Nord-Vest	1,376.8	1,170.0	1,153.7	1,182.6
Bihor	317.4	281.2	266	261.5
Bistrița-Năsăud	138.6	118.8	125.1	125
Cluj	378.4	297.1	325	361.3
Maramureș	245.6	211.1	195.1	194.3
Satu Mare	182.5	157	145.2	142.6
Sălaj	114.3	104.8	97.3	97.9

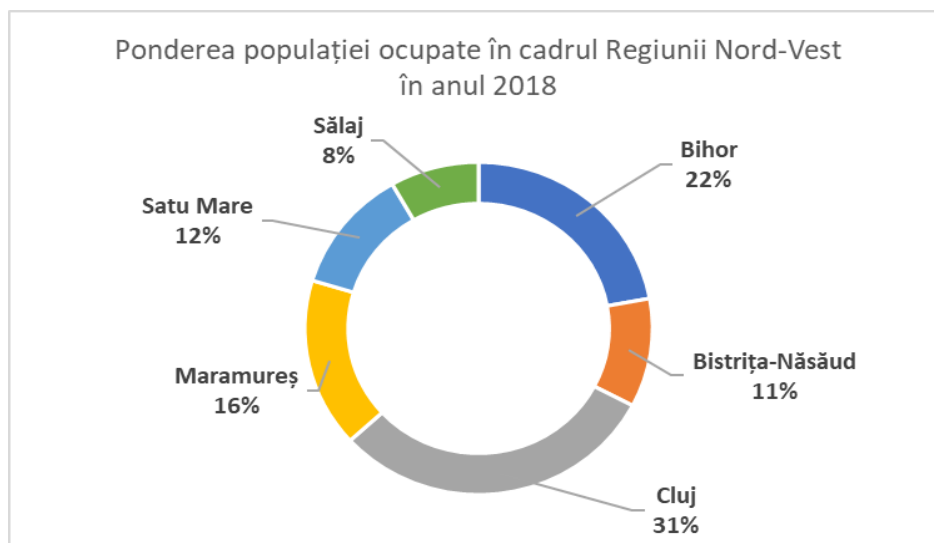
**Figura nr. 9 - Ponderea populației ocupate în cadrul Regiunii Nord - Vest în anul 2018**

Sursa: Prelucrare proprie pe baza datelor INS baza de date TEMPO

Populația ocupată a județului Bihor deține o pondere de 22% în totalul populației ocupate din Regiunea Nord-Vest ocupând locul 2 în regiune. Comparând datele furnizate de INSSE, constatăm că la nivelul anului 2018, populația activă a județului Bihor este mai mare decât populația ocupată cu 4.100 de persoane, putând concluziona că există șomeri la nivelul județului și o rată în scădere de ocupare a forței de muncă.

Se remarcă o scădere însemnată a populației ocupate în perioada 1992-2000, numărul persoanelor angajate scăzând cu 11%. În anul 2010 piața muncii din județul Bihor a continuat să scadă, numărul persoanelor ocupate fiind de 266 mii, reprezentând o scădere de 5% față de anul 2000. În 2017 numărul persoanelor ocupate din Bihor a prezentat tendințe de scădere, până la valoarea de 261,5 mii angajați, reprezentând o scădere de 2% față de anul 2010.

Scăderea numărului persoanelor ocupate în perioada analizată, în condițiile economiei de piață (nu economiei socialiste) indică o scădere a economiei județului, pe piață, agenții economici reducând oferta de locuri de muncă, datorită eficientizării sau închiderii afacerilor. Acest fapt poate indica o înrăutățire pe piața muncii, un șomaj ridicat și migrația forței de muncă din județ.



Figura nr. 10 - Structura populației ocupate pe activități ale economiei naționale în județul Bihor 2018

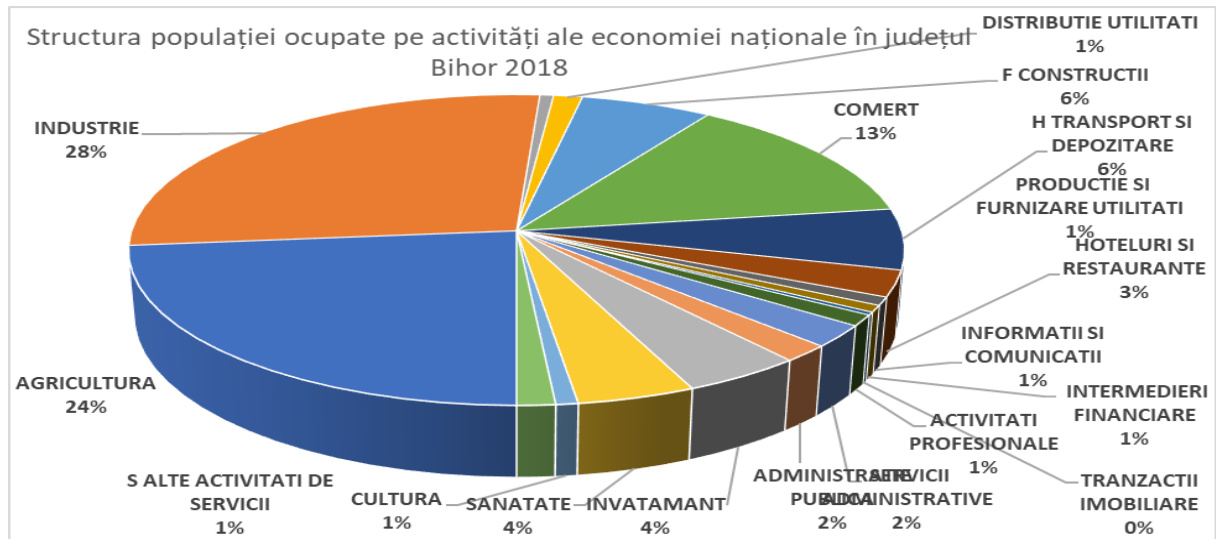

Sursa: Prelucrare proprie pe baza datelor INS baza de date TEMPO

Cea mai mare pondere a populației ocupate din județul Bihor lucrează în sectorul industrial – 28% urmată de populația ocupată în sectorul agricol 24%, sectorul comercial – 13%, construcții – 6%, transporturi și depozitare 6%.

Aceste aspecte indică următoarele modificari socio-economice:

- Reducerea numărului locurilor de muncă și înrăutățirea condițiilor de muncă existente la nivelul județului (contractarea economiei) la nivelul anului 2018
- Creșterea numărului șomerilor
- Scăderea populației active pe baza migrației dacă se constată înrăutățiri pe piața muncii, dar și datorită îmbătrânirii populației
- Amenințarea tendinței de depopulare datorită scăderii continue a populației active

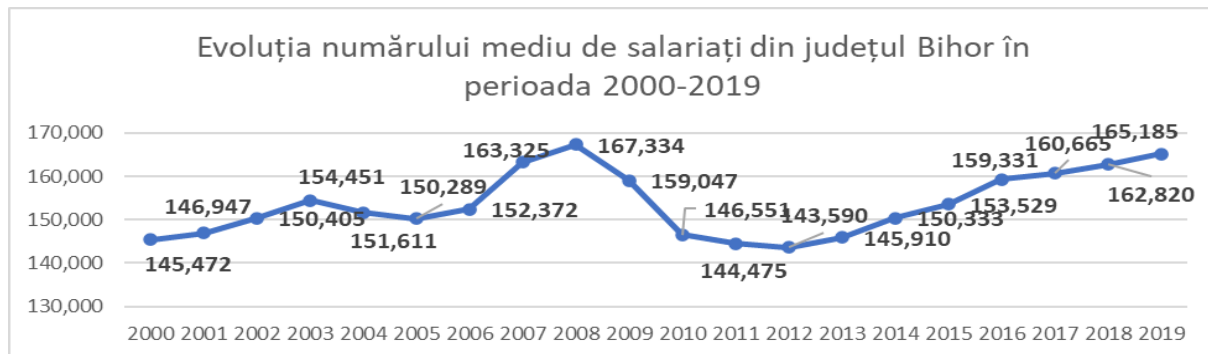
**3.3. NUMĂR MEDIU DE SALARIAȚI****Figura nr. 11 - Evoluția numărului mediu de salariați din județul Bihor în perioada 2000 - 2019**

Sursa: Prelucrare proprie pe baza datelor INS baza de date TEMPO

Numărul mediu al salariaților înregistrat la nivelul județului Bihor a avut o evoluție oscilantă în perioada analizată. În anul 2000 la nivelul județului Bihor au fost raportați 145.472 salariați, numărul lor a crescut în intervalul 2000-2008, în 2008 înregistrându-se cu 15% mai mulți salariați față de anul 2000. În intervalul 2008-2013 numărul salariaților din județul Bihor a scăzut până la valoarea minimă de 143.590 salariați. În anii următori curba reprezentând numărul salariaților a avut o traiectorie ascendentă, în anul 2019 înregistrându-se un maxim al salariaților de 165.185, numărul salariaților având tendințe de creștere.

Tabel nr. 7 - Salariați județul Bihor

Salariați jud Bihor	2010	Pondere	2019	Pondere
Jud Bihor	146,551	-	165,185	-
Sector primar	2,000	1.36%	3,883	2.35%
Sector secundar	51,666	35.25%	58,651	35.51%
Sector terțiar	92,885	63.38%	102,651	62.14%

Sursa: INS baza de date TEMPO

În anul 2019, numărul mediu de salariați este de 165.185 persoane, structură ce se află în creștere cu pers. 12,7% față de anul 2014. Prin distribuția salariaților pe cele trei sectoare de activitate se constată că în sectorul primar sunt 2,35% din structura salariaților din județ, în sectorul secundar 35,51% și în sectorul terțiar 62,14%. Se constată o creștere procentuală în sectorul terțiar prin activități de servicii și comerț și în sectorul primar prin activități agricole, silvice și piscicole.

Sectorul secundar, reprezintă un sector dinamic, în continuă dezvoltare, care grupează activități ale industriei alături de cele de construcții. Repartiția înregistrează o valoare procentuală mai mare a sectorului, față de anul 2014, industria prelucrătoare, dar și cea de producere și distribuție a energiei electrice înregistrează performanțe majore la nivel județean.

**3.4. ȘOMAJUL****Tabel nr. 8 - Evoluția numărului șomerilor înregistrați în județul Bihor în perioada 2010-2019**

	2010	2011	2012	2013	2014	2015	2016	2017	2018	2019
Nr șomeri Bihor	16,666	11,633	11,743	10,288	10,030	9,601	8,155	6,497	4,074	3,690
Nr șomeri de sex masculin	9,892	6,585	6,742	5,874	5,763	5,396	5,087	3,551	2,013	1,632
Nr șomeri de sex feminin	6,774	5,048	5,001	4,414	4,267	4,205	3,068	2,946	2,061	2,058

Sursa: prelucrare date INS

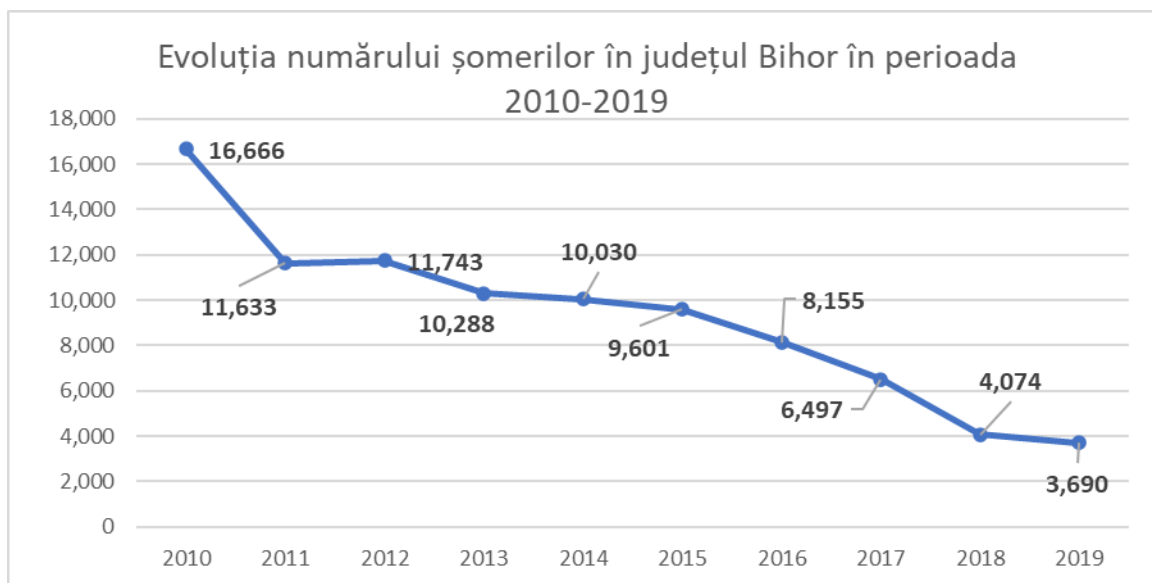
Figura nr. 12 - Evoluția numărului șomerilor în județul Bihor în perioada 2010 - 2019

Sursa: Prelucrare proprie pe baza datelor INS baza de date TEMPO

Graficul evoluției numărului șomerilor din județul Bihor are o traiectorie descendentă indicând o scădere a numărului șomerilor înregistrați la nivelul județului.

La nivelul anului 2010 în Bihor au fost raportați 16.666 șomeri, numărul lor scăzând de aproximativ 4 ori până la valoarea de 3.690 înregistrată în anul 2019, fiind cea mai redusă valoare din intervalul analizat.



Un număr redus al șomerilor poate indica:

- existența locurilor de muncă
- stabilitatea locurilor de muncă ale persoanelor angajate, pe piață fiind un deficit de forță de muncă
- creșterea nivelului de trai al locuitorilor
- migrația forței de muncă din alte localități
- venituri în creștere pentru salariați
- cheltuieli reduse cu asistență socială
- venituri în creștere la bugetul local din taxe și impozite aplicate populației și agenților economici ceea ce poate contribui la buna derulare a proiectelor de investiții necesare dezvoltării localității

O scădere a numărului șomerilor în cazul județului Bihor poate indica creșterea migrației populației localității rezultând scăderea naturală a populației active/ ocupate/ șomere.

Figura nr. 13 - Nivelul salarial pe ramuri ale economiei privit comparativ România-Regiunea Nord-Vest –jud Bihor

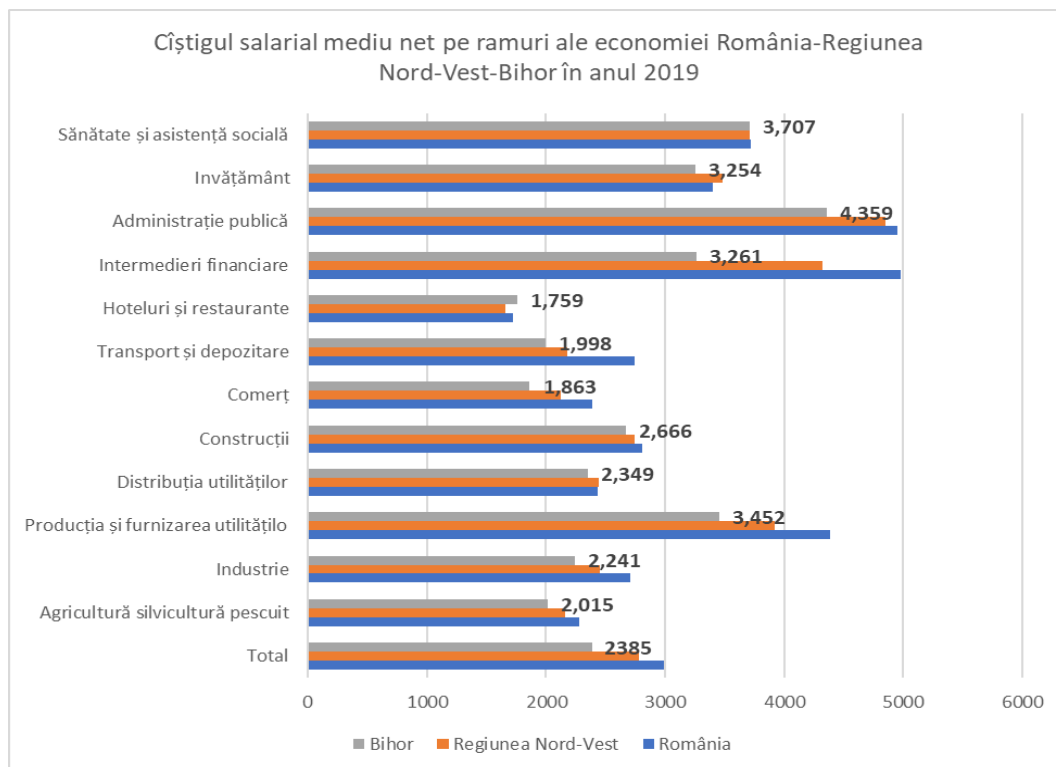

Sursa: Prelucrare proprie pe baza datelor INS baza de date TEMPO

În agricultură, silvicultură și pescuit, în județul Bihor câștigul salarial nominal mediu net a fost de 2.015 lei, mai redus decât cel realizat la nivel regional (2.163 lei), mai scăzut decât salariul mediu net înregistrat la nivel național (2.277 lei).



În sectorul industrial caștigurile medii nete au fost de 2.241 lei, valoare mai mică decât cea raportată la nivel național (2.710 lei), valoare mai mică decât cea a salariului din industrie raportat la nivel regional (2.455 lei).

Salariul mediu net din sectorul producției și furnizării utilităților a fost în Bihor de 3.452 lei, valoare mai redusă decât valoarea raportată la nivel național (4.384 lei), mai redusă decât salariul mediu net obținut la nivel regional (3.923 lei).

Salariul mediu net înregistrat în județul Bihor în sectorul construcțiilor a fost în anul 2019 de 2.666 lei, mai mic decât salariile din construcții raportate la nivel național – 2.807 lei , mai mic decât salariul de ramură raportat la nivel regional – 2.740 lei.

În sectorul hotelier la nivelul județului Bihor salariul mediu net a fost în anul 2019 de 1.759 lei, valoare mai mare decât a salariilor nete raportate la nivel național – 1.726 lei și la nivel regional – 1.654 lei.

În sectorul intermediarilor financiare salariul net în 2019 au fost de 3.261 lei, mai redus decât media națională (4.980 lei) și mai mic decât salariul mediu raportat pentru acest sector la nivel regional care a fost de 4.325 lei.

Salariul mediu net obținut în învățământ în județul Bihor a fost în 2019 de 3.254 lei, valoare care a fost mai redusă decât salariul mediu național (3.396 lei) și salariul mediu regional (3.481 lei) pentru această ramură.

Salariul mediu net obținut în sectorul sănătății în județul Bihor a fost în anul 2019 în valoare de 3.707 lei, aproximativ egal cu media regională (3.713 lei) și cu media națională (3.717 lei)

Privind per ansamblu în județul Bihor s-au înregistrat salarii pe sectoarele economiei mai mici decât media națională, salariul mediu pe ramură din Bihor depășind rar media salariului raportat la nivelul regiunii nord-vest.

Efectele salariilor reduse din Bihor sunt deja prezente - migrația în masă a forței de muncă (scăderea populației active și ocupate la nivelul județului). Acest fenomen va avea efecte negative pe termen scurt și mediu, dintre aceste efecte negative putem aminti: lipsa forței de muncă atât calificată și necalificată, îmbătrânirea populației, spor natural negativ-ce va duce pe termen mediu și lung la fenomenul depopulării, venituri reduse la bugetele locale – rezultând o slabă capacitate de finanțate a proiectelor de investiții publice atât de necesare dezvoltării economice, și indirect creșterea cheltuielilor cu protecția socială.



4. PRINCIPALE SECTOARE ECONOMICE

4.1. AGRICULTURA

La fel ca și în celelalte județe din România, fondul funciar al județului Bihor a cunoscut schimbări profunde în perioada post-comunistă, marcată de Legea din 1991, schimbarea proprietarilor, fragmentarea terenurilor agricole, lipsa strategiei pe termen lung și neadaptarea practicilor la condițiile fizico-geografice existente.

După industrie și servicii, agricultura alături de silvicultură și piscicultură reprezintă al treilea sector economic ca importanță al județului Bihor din punct de vedere al populației ocupate (23,98% din totalul populației ocupate lucrează în agricultură, în anul 2018).

Tabel nr. 9 - Populația ocupată în sectorul agricultură în jud. Bihor

Populația ocupată în sectorul agricultură în jud. Bihor	2008	2010	2015	2016	2017	2018	2018/2014
Total populație ocupată	275.6	266	262.8	259.6	260.4	261.5	94.88%
Agricultură, silvicultură, pescuit	85.3	87.9	71.2	61.3	61.9	62.7	73.51%
Pondere populație ocupată în agricultura/ populație ocupată total	30.95%	33.05%	27.09%	23.61%	23.77%	23.98%	

Sursa: INS baza de date TEMPO

Populația ocupată civilă în activități agricole, silvice și de pescuit este de 62,7 mii persoane ocupate în anul 2018, reprezentând 23,98 % din populația ocupată în județului Bihor.

Prin evoluția populației ocupate în activități de agricultură, silvicultură și pescuit, se constată o tendință de scădere accentuată în toată perioada analizată, scăderea reprezentând 16,5 % (2008-2018). Astfel, sunt înregistrate scăderi de la 85,3mii pers. ocupate în anul 2008 la 62,7 mii pers. în anul 2018.

Județul Bihor este amplasat în partea de vest a țării, în care câmpia este predominantă, cu terenuri și o agricultură de bună calitate. O parte importantă din suprafața județului este ocupată de păduri și terenuri forestiere. Agricultură este destul de dezvoltată datorită potențialului terenului, a climei, precum și a vamei de la Borș care a permis efectuarea de schimburi comerciale cu țările din vestul Europei și aducerea de utilaje și semințe de bună calitate

Un alt factor care ar putea conduce la dezvoltarea sectorului agricol ar fi asocierea micilor producători agricoli în asociații pentru crearea de exploatații agricole de mari dimensiuni în vederea exploatații intensive a terenurilor agricole și realizării de produse de calitate conform standardelor Uniunii Europene. Acest lucru se poate realiza cu succes având în vedere condițiile naturale extrem de favorabile practicării agriculturii în județul Bihor.

**Tabel nr. 10 - Numărul mediu de salariați în sectorul agricol**

Numărul mediu de salariați în sectorul agricol	2008	2010	2015	2016	2017	2018	2019	Dinamică 2019/2008
Salariați jud. Bihor	167,334	146,551	153,529	159,331	160,665	162,820	165,185	98.72%
Agricultură, silvicultură și pescuit	2619	2000	3037	3278	3239	3411	3883	148.26%
Pondere salariați agricultură/total salariați	1.57%	1.36%	1.98%	2.06%	2.02%	2.09%	2.35%	-
Agricultură, vânătoare și servicii anexe	1,790	1,168	1,833	1,897	1,888	1,876	2,208	123.35%
Silvicultură și exploatare forestieră, pescuit și acvacultură	829	832	1,204	1,381	1,351	1,535	1,676	202.17%

Sursa: INS baza de date TEMPO

Agricultura, alături de activități de vânătoare, silvicultură și exploatare forestieră reprezintă o activitate importantă a județului Bihor, în sector activând un număr de 3.883 salariați în anul 2018, reprezentând 2,35 % din totalul salariaților din județ. Numărul mediu al salariaților din agricultură a fost în anul 2019 de 3.883 salariați, valoare cu 48% mai mare decât cea raportată în 2008. În sectorul silvicultură, numărul salariaților din anul 2019 (1.676) a fost dublu față de valoarea raportată în 2008, rezultând o atractivitate crescută a sectorului.

4.1.1. Structura terenurilor – fond funciar

La fel ca și în celelalte județe din România, fondul funciar al județului Bihor a cunoscut schimbări profunde în perioada post-comunistă, marcată de Legea din 1991, schimbarea proprietarilor, fragmentarea terenurilor agricole, lipsa strategiei pe termen lung și neadaptarea practicilor la condițiile fizico-geografice existente.

În anul 2014 suprafața agricolă a județului Bihor reprezenta 64,5% din suprafața totală, ponderea cea mai mare fiind reprezentată de suprafața arabilă, urmată de suprafața ocupată de pășuni, fânețe, livezi și vii. Suprafața agricolă a județului Bihor a scăzut față de anul 1990 cu 6.288 hectare. Suprafața ocupată de pășuni a crescut în 2014 la 4.682 ha, față de 1990 reprezentând o creștere de 4% față de suprafața ocupată de pășuni în anul 1990.

Suprafața ocupată de păduri reprezintă 26,3% din suprafața totală a localității, în creștere față de anul 2010.

Tabel nr. 11 - Suprafețe în funcție de destinație în județul Bihor

	1990	2000	2010	2014
Total	754,427	754,427	754,427	754,427
Sup agricolă	493,360	499,562	488,489	487,072
Arabilă	306,911	302,493	307,585	308,819



CONSILIUL JUDEȚEAN BIHOR

	1990	2000	2010	2014
Pașuni	126,282	138,778	132,320	130,964
Finete	43,090	42,567	42,148	41,245
Vii și pepiniere viticole	5,733	5,483	2,334	2,222
Livezi și pepiniere pomicole	11,344	10,241	4,102	3,822
Neagricole	-	254,865	265,938	267,355
Păduri și altă vegetație forestieră	197,219	195,491	197,239	198,373
Ape, bălți	12,698	12,867	13,601	13,636
Construcții	-	22,271	31,186	32,207
Căi comunicații	-	14,164	14,161	14,276
Degradate	-	10,072	9,751	8,863

Sursa: INS baza de date TEMPO

Figura nr. 14 - Ponderea suprafețelor în funcție de destinație în județul Bihor în anul 2014

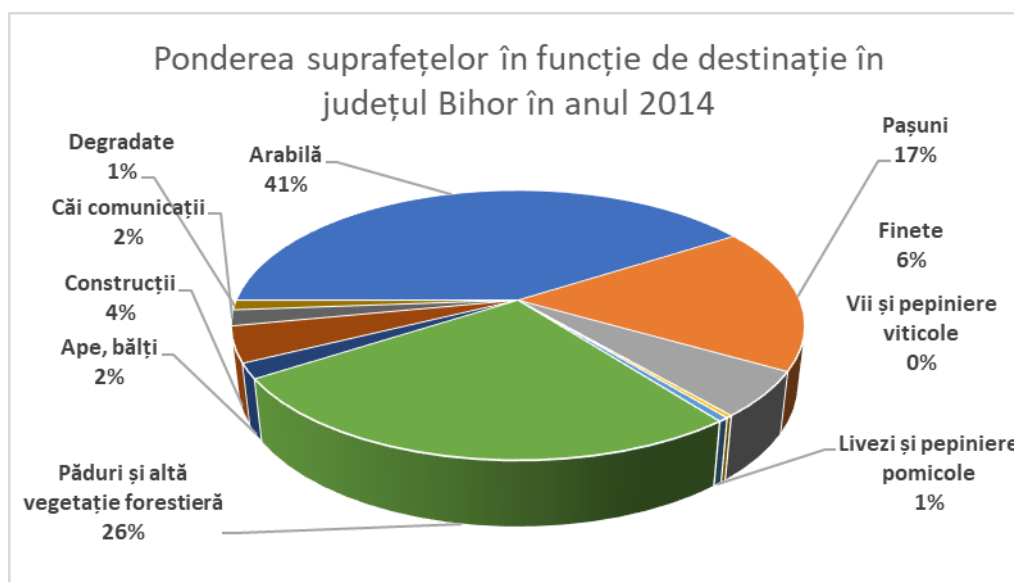

Sursa: Prelucrare proprie pe baza datelor INS baza de date TEMPO

Analizând graficul structurii fondului funciar al județului Bihor se observă ponderea mare a suprafeței agricole, formată din suprafața arabilă – 41% din totalul fondului funciar, suprafața ocupată cu pășuni are o pondere de 17% din totalul fondului funciar, fânețele ocupă 6% din fondul funciar. În privința suprafețelor neagricole pădurile ocupă 26% din total fond funciar, construcțiile 4% din total fond funciar, căile de comunicații ocupă 2% din total fond funciar, apele și bălțile detin 2% din total fond funciar.

**SUPRAFAȚA FONDULUI FUNCİAR, LA NIVEL DE UATB - JUDEȚUL BIHOR**

Tabel nr. 12 - Suprafața fondului funciar, la nivel de UAT - Județul Bihor

Localități	Ani				Pondere 2014/1990	Pondere din total județ
	Anul 1990	Anul 2000	Anul 2010	Anul 2014		
	UM: Ha					
	Hectare	Hectare	Hectare	Hectare	%	%
TOTAL	754,427	754,427	754,427	754,427	100.00%	-
26564 MUNICIPIUL ORADEA	11,546	11,122	11,556	11,556	100.09%	1.53%
26804 MUNICIPIUL BEIUȘ	2,446	2,446	2,446	2,446	100.00%	0.32%
26877 MUNICIPIUL MARGHITA	8,373	8,373	8,373	8,373	100.00%	1.11%
26975 MUNICIPIUL SALONTA	17,004	17,004	17,004	17,004	100.00%	2.25%
26699 ORAȘ ALESD	7,195	7,195	7,245	7,245	100.69%	0.96%
26920 ORAȘ NUCET	4,111	4,111	4,111	4,111	100.00%	0.54%
30915 ORAȘ SACUENI	15,140	15,142	15,140	15,140	100.00%	2.01%
26840 ORAȘ STEI	657	657	786	786	119.63%	0.10%
32027 ORAȘ VALEA LUI MIHAI	7,345	7,345	7,345	7,345	100.00%	0.97%
27007 ORAȘ VASCAU	6,504	6,504	6,504	6,504	100.00%	0.86%
27070 ABRAM	6,767	6,767	6,767	6,767	100.00%	0.90%
27169 ABRAMUT	4,566	4,567	4,567	4,567	100.02%	0.61%
26742 ASTILEU	5,712	5,880	5,882	5,882	102.98%	0.78%
27212 AUSEU	7,258	7,259	7,258	7,258	100.00%	0.96%
27285 AVRAM IANCU	8,217	8,216	8,217	8,217	100.00%	1.09%
27329 BALC	7,908	7,908	7,908	7,908	100.00%	1.05%
27383 BATAR	12,649	12,649	12,649	12,649	100.00%	1.68%
27436 BIHARIA	10,926	10,926	5,452	5,452	49.90%	0.72%

ACTUALIZARE PLAN DE AMENAJARE A TERITORIULUI JUDEȚEAN BIHOR

Etapa 1 – Elaborare studii de fundamentare cu caracter analitic și studii de fundamentare cu caracter prospectiv
Proгноza privind evoluția activităților în județul Bihor
urban team s.r.l.



CONSILIUL JUDEȚEAN BIHOR

Localități	Ani				Pondere 2014/1990	Pondere din total județ
	Anul 1990	Anul 2000	Anul 2010	Anul 2014		
	UM: Ha					
	Hectare	Hectare	Hectare	Hectare	%	%
27506 BOIANU MARE	4,133	4,133	4,133	4,133	100.00%	0.55%
27560 BOROD	10,562	10,562	10,562	10,562	100.00%	1.40%
27631 BORS	4,341	4,368	4,341	4,341	100.00%	0.58%
27686 BRATCA	13,648	13,648	13,648	13,648	100.00%	1.81%
27757 BRUSTURI	10,343	10,337	10,343	10,343	100.00%	1.37%
27846 BUDUREASA	34,946	34,537	34,646	34,646	99.14%	4.59%
27908 BUDUSLAU	4,382	4,382	4,382	4,382	100.00%	0.58%
27935 BULZ	9,939	9,939	9,939	9,939	100.00%	1.32%
27971 BUNTESTI	7,386	7,386	7,386	7,386	100.00%	0.98%
28077 CABESTI	7,118	7,118	7,118	7,118	100.00%	0.94%
28709 CAMPANI	4,449	4,449	4,449	4,449	100.00%	0.59%
28139 CAPALNA	5,489	5,489	5,489	5,489	100.00%	0.73%
28193 CARPINET	6,919	6,919	6,919	6,919	100.00%	0.92%
28246 CEFA	18,448	19,536	7,642	7,642	41.42%	1.01%
28335 CEICA	8,183	8,183	8,183	8,183	100.00%	1.08%
28415 CETARIU	11,320	11,320	6,534	6,534	57.72%	0.87%
28497 CHERECHIU	5,385	5,385	5,385	5,385	100.00%	0.71%
28530 CHISLAZ	7,205	7,205	7,205	7,205	100.00%	0.96%
28665 CIUMEGHIU	11,028	11,028	11,028	11,028	100.00%	1.46%
28763 COCIUBA MARE	7,438	7,438	7,438	7,438	100.00%	0.99%
28816 COPACEL	7,476	7,476	7,476	7,476	100.00%	0.99%
28889 CRISTIURU DE JOS	10,596	10,596	10,171	10,171	95.99%	1.35%

ACTUALIZARE PLAN DE AMENAJARE A TERITORIULUI JUDEȚEAN BIHOR

Etapa 1 – Elaborare studii de fundamentare cu caracter analitic și studii de fundamentare cu caracter prospectiv
Proгноza privind evoluția activităților în județul Bihor
urban team s.r.l.



CONSILIUL JUDEȚEAN BIHOR

Localități	Ani				Pondere 2014/1990	Pondere din total județ
	Anul 1990	Anul 2000	Anul 2010	Anul 2014		
	UM: Ha					
	Hectare	Hectare	Hectare	Hectare	%	%
28941 CURATELE	9,110	9,110	9,110	9,110	100.00%	1.21%
29001 CURTUISENI	6,937	6,937	6,937	6,937	100.00%	0.92%
29038 DERNA	4,921	4,921	4,921	4,921	100.00%	0.65%
29092 DIOSIG	13,975	13,975	9,005	9,005	64.44%	1.19%
29154 DOBRESTI	13,439	13,439	13,439	13,439	100.00%	1.78%
29243 DRAGANESTI	3,667	3,667	3,666	3,666	99.97%	0.49%
29341 DRAGESTI	5,268	5,268	5,268	5,268	100.00%	0.70%
29403 FINIS	10,470	10,463	10,470	10,470	100.00%	1.39%
32195 GEPIU	-	-	4,112	4,112	-	0.55%
29467 GIRISU DE CRIS	8,466	8,795	4,561	4,561	53.87%	0.60%
29519 HIDISELU DE SUS	8,997	8,997	8,997	8,997	100.00%	1.19%
29573 HOLOD	6,607	6,607	6,607	6,607	100.00%	0.88%
29662 HUSASAU DE TINCA	11,599	11,599	11,599	11,599	100.00%	1.54%
29724 INEU	4,951	4,951	4,951	4,951	100.00%	0.66%
29813 LAZARENI	8,005	8,005	8,005	8,005	100.00%	1.06%
29760 LAZURI DE BEIUS	5,892	5,892	5,892	5,892	100.00%	0.78%
29902 LUGASU DE JOS	5,420	5,420	5,851	5,851	107.95%	0.78%
29948 LUNCA	6,961	6,961	6,961	6,961	100.00%	0.92%
30014 MADARAS	9,275	9,275	9,275	9,275	100.00%	1.23%
30069 MAGESTI	5,130	5,130	5,130	5,130	100.00%	0.68%
30149 NOJORID	14,015	12,557	12,557	12,557	89.60%	1.66%
30229 OLCEA	8,609	8,609	8,609	8,609	100.00%	1.14%

ACTUALIZARE PLAN DE AMENAJARE A TERITORIULUI JUDEȚEAN BIHOR

Etapa 1 – Elaborare studii de fundamentare cu caracter analitic și studii de fundamentare cu caracter prospectiv
Proгноza privind evoluția activităților în județul Bihor
urban team s.r.l.



CONSILIUL JUDEȚEAN BIHOR

Localități	Ani				Pondere 2014/1990	Pondere din total județ
	Anul 1990	Anul 2000	Anul 2010	Anul 2014		
	UM: Ha					
	Hectare	Hectare	Hectare	Hectare	%	%
30274 OSORHEI	6,492	6,492	6,492	6,492	100.00%	0.86%
32161 PALEU	-	-	4,786	4,786	-	0.63%
30336 PIETROASA	20,036	20,549	20,535	20,535	102.49%	2.72%
30416 POCOLA	2,435	2,435	2,440	2,440	100.21%	0.32%
30470 POMEZEU	5,510	5,510	5,510	5,510	100.00%	0.73%
30568 POPESTI	10,876	10,874	10,876	10,876	100.00%	1.44%
30648 RABAGANI	3,540	3,540	3,540	3,540	100.00%	0.47%
30719 REMETEA	6,670	6,670	6,670	6,670	100.00%	0.88%
30773 RIENI	6,711	6,711	6,711	6,711	100.00%	0.89%
30844 ROSIA	7,252	7,251	7,252	7,252	100.00%	0.96%
32187 ROSIORI	-	-	4,971	4,971	-	0.66%
30871 SACADAT	4,598	4,598	4,598	4,598	100.00%	0.61%
30988 SALACEA	6,423	6,424	6,423	6,423	100.00%	0.85%
31011 SALARD	7,146	7,146	7,146	7,146	100.00%	0.95%
31057 SAMBATA	2,995	2,995	2,995	2,995	100.00%	0.40%
28610 SANIOB	5,831	5,831	5,831	5,831	100.00%	0.77%
26582 SANMARTIN	6,175	6,175	6,175	6,175	100.00%	0.82%
32179 SANNICOLAU ROMAN	-	-	7,509	7,509	-	1.00%
26653 SANTANDREI	2,548	2,824	2,836	2,836	111.30%	0.38%
31128 SARBI	6,266	6,266	6,267	6,267	100.02%	0.83%
31333 SIMIAN	9,174	9,174	9,174	9,174	100.00%	1.22%
31379 SINTEU	4,934	4,933	4,933	4,933	99.98%	0.65%

ACTUALIZARE PLAN DE AMENAJARE A TERITORIULUI JUDEȚEAN BIHOR

Etapa 1 – Elaborare studii de fundamentare cu caracter analitic și studii de fundamentare cu caracter prospectiv
Proгноza privind evoluția activităților în județul Bihor
urban team s.r.l.



CONSILIUL JUDEȚEAN BIHOR

Localități	Ani				Pondere 2014/1990	Pondere din total județ
	Anul 1990	Anul 2000	Anul 2010	Anul 2014		
	UM: Ha					
	Hectare	Hectare	Hectare	Hectare	%	%
31422 SOIMI	10,201	10,265	10,201	10,201	100.00%	1.35%
31208 SPINUS	3,026	3,026	3,026	3,026	100.00%	0.40%
31510 SUNCUIUS	7,204	7,204	7,204	7,204	100.00%	0.95%
31262 SUPLACU DE BARCAU	4,448	4,448	4,447	4,447	99.98%	0.59%
32153 TAMASEU	-	-	5,100	5,100	-	0.68%
31609 TARCAIA	7,670	7,680	7,670	7,670	100.00%	1.02%
31565 TARCEA	6,440	6,440	6,440	6,440	100.00%	0.85%
31654 TAUTEU	6,976	6,972	6,976	6,976	100.00%	0.92%
31878 TETCHEA	5,281	5,114	5,114	5,114	96.84%	0.68%
31716 TILEAGD	6,496	6,496	6,496	6,496	100.00%	0.86%
31789 TINCA	14,199	14,199	14,199	14,199	100.00%	1.88%
32201 TOBOLIU	-	-	4,234	4,234	-	0.56%
31841 TULCA	5,862	5,862	5,860	5,860	99.97%	0.78%
31921 UILEACU DE BEIUS	4,382	4,382	4,382	4,382	100.00%	0.58%
31976 VADU CRISULUI	7,470	7,470	7,470	7,470	100.00%	0.99%
32090 VARCIOROG	8,081	8,081	8,081	8,081	100.00%	1.07%
32045 VIISOARA	4,307	4,307	4,307	4,307	100.00%	0.57%

Sursa: INS baza de date TEMPO

După fondul funciar total deținut la nivel de UATB se constată că cele mai mari suprafețe de terenuri sunt înregistrate în următoarele localități: Budureasa (34.646 ha), Pietroasa (20.535 ha), Salonta (17.004 ha) Săcuieni (15.140 ha), Tinca (14.199 ha), Bratca (13.648ha), Dobrești (13.439 ha).

ACTUALIZARE PLAN DE AMENAJARE A TERITORIULUI JUDEȚEAN BIHOR

Etapa 1 – Elaborare studii de fundamentare cu caracter analitic și studii de fundamentare cu caracter prospectiv
Proгноza privind evoluția activităților în județul Bihor
urban team s.r.l.

**REPARTIȚIA TERENURILOR AGRICOLE ÎN TOTALUL SUPRAFETEI DE TEREN
DIN UATB –JUDEȚUL BIHOR****Tabel nr. 13 - Repartiția terenurilor agricole în totalul suprafeței de teren din UAT -
județul Bihor**

Localități	Total	Agricolă	Arabilă	Pășuni	Fânețe	% suprafata arabilă din total	%pășuni din total	%fânețe din total
TOTAL	754427	487072	308819	130964	41245	40.93%	17.36%	5.47%
26564 MUNICIPIUL ORADEA	11556	5297	4019	213	173	34.78%	1.84%	1.50%
26804 MUNICIPIUL BEIUS	2446	1780	1208	517	49	49.39%	21.14%	2.00%
26877 MUNICIPIUL MARGHITA	8373	5290	3493	979	637	41.72%	11.69%	7.61%
26975 MUNICIPIUL SALONTA	17004	15014	9032	5709	245	53.12%	33.57%	1.44%
26699 ORAS ALESD	7245	2542	1064	1115	260	14.69%	15.39%	3.59%
26920 ORAS NUCET	4111	864	54	585	225	1.31%	14.23%	5.47%
30915 ORAS SACUENI	15140	12629	9117	2689	481	60.22%	17.76%	3.18%
26840 ORAS STEI	786	314	110	185	19	13.99%	23.54%	2.42%
32027 ORAS VALEA LUI MIHAI	7345	5303	4429	666	138	60.30%	9.07%	1.88%
27007 ORAS VASCAU	6504	4269	951	2203	1110	14.62%	33.87%	17.07%
27070 ABRAM	6767	5611	3393	1590	528	50.14%	23.50%	7.80%
27169 ABRAMUT	4567	3745	2899	462	350	63.48%	10.12%	7.66%
26742 ASTILEU	5882	3550	1499	1575	457	25.48%	26.78%	7.77%



CONSILIUL JUDEȚEAN BIHOR

Localități	Total	Agricolă	Arabilă	Pășuni	Fânețe	% suprafața arabilă din total	%pășuni din total	%fânețe din total
27212 AUSEU	7258	3792	1400	1260	1077	19.29%	17.36%	14.84%
27285 AVRAM IANCU	8217	6871	6088	728	37	74.09%	8.86%	0.45%
27329 BALC	7908	5201	2991	1380	720	37.82%	17.45%	9.10%
27383 BATAR	12649	11447	9812	1481	150	77.57%	11.71%	1.19%
27436 BIHARIA	5452	4915	4081	672	84	74.85%	12.33%	1.54%
27506 BOIANU MARE	4133	3283	2046	959	237	49.50%	23.20%	5.73%
27560 BOROD	10562	5255	2496	1559	1148	23.63%	14.76%	10.87%
27631 BORS	4341	3362	2954	352	56	68.05%	8.11%	1.29%
27686 BRATCA	13648	7852	3498	3562	792	25.63%	26.10%	5.80%
27757 BRUSTURI	10343	5623	2916	1862	762	28.19%	18.00%	7.37%
27846 BUDUREASA	34646	10954	1818	8900	188	5.25%	25.69%	0.54%
27908 BUDUSLAU	4382	3649	3228	281	101	73.66%	6.41%	2.30%
27935 BULZ	9939	2579	384	1030	1165	3.86%	10.36%	11.72%
27971 BUNTESTI	7386	4921	2808	1561	552	38.02%	21.13%	7.47%
28077 CABESTI	7118	2865	1431	918	512	20.10%	12.90%	7.19%
28709 CAMPANI	4449	2379	776	901	653	17.44%	20.25%	14.68%
28139 CAPALNA	5489	4549	3120	1079	350	56.84%	19.66%	6.38%
28193 CARPINET	6919	4243	1224	1908	1074	17.69%	27.58%	15.52%
28246 CEFA	7642	6133	4594	1296	239	60.12%	16.96%	3.13%
28335 CEICA	8183	5007	2861	1528	385	34.96%	18.67%	4.70%
28415 CETARIU	6534	4238	2633	806	723	40.30%	12.34%	11.07%

ACTUALIZARE PLAN DE AMENAJARE A TERITORIULUI JUDEȚEAN BIHOR

Etapa 1 – Elaborare studii de fundamentare cu caracter analitic și studii de fundamentare cu caracter prospectiv
Proгноza privind evoluția activităților în județul Bihor
urban team s.r.l.



CONSILIUL JUDEȚEAN BIHOR

Localități	Total	Agricolă	Arabilă	Pășuni	Fânețe	% suprafața arabilă din total	%pășuni din total	%fânețe din total
28497 CHERECHIU	5385	4635	4055	458	108	75.30%	8.51%	2.01%
28530 CHISLAZ	7205	6228	4227	1052	876	58.67%	14.60%	12.16%
28665 CIUMEGHIU	11028	9896	8627	1120	145	78.23%	10.16%	1.31%
28763 COCIUBA MARE	7438	5893	4306	1527	60	57.89%	20.53%	0.81%
28816 COPACEL	7476	5133	2943	1582	519	39.37%	21.16%	6.94%
28889 CRISTIURU DE JOS	10171	4698	416	3250	1018	4.09%	31.95%	10.01%
28941 CURATELE	9110	4391	1862	2076	453	20.44%	22.79%	4.97%
29001 CURTUISENI	6937	5642	4722	577	320	68.07%	8.32%	4.61%
29038 DERNA	4921	3491	1857	791	801	37.74%	16.07%	16.28%
29092 DIOSIG	9005	7981	7057	587	106	78.37%	6.52%	1.18%
29154 DOBRESTI	13439	4970	2764	1739	446	20.57%	12.94%	3.32%
29243 DRAGANESTI	3666	2825	1922	787	112	52.43%	21.47%	3.06%
29341 DRAGESTI	5268	3861	2227	1147	389	42.27%	21.77%	7.38%
29403 FINIS	10470	3727	1493	1665	534	14.26%	15.90%	5.10%
32195 GEPIU	4112	3776	3214	442	120	78.16%	10.75%	2.92%
29467 GIRISU DE CRIS	4561	4085	3854	224	7	84.50%	4.91%	0.15%
29519 HIDISELU DE SUS	8997	4500	2471	1490	534	27.46%	16.56%	5.94%
29573 HOLOD	6607	4806	3198	986	453	48.40%	14.92%	6.86%

ACTUALIZARE PLAN DE AMENAJARE A TERITORIULUI JUDEȚEAN BIHOR

Etapa 1 – Elaborare studii de fundamentare cu caracter analitic și studii de fundamentare cu caracter prospectiv
Prognoza privind evoluția activităților în județul Bihor
urban team s.r.l.



CONSILIUL JUDEȚEAN BIHOR

Localități	Total	Agricolă	Arabilă	Pășuni	Fânețe	% suprafața arabilă din total	%pășuni din total	%fânețe din total
29662 HUSASAU DE TINCA	11599	7161	5022	1613	513	43.30%	13.91%	4.42%
29724 INEU	4951	2915	1852	727	329	37.41%	14.68%	6.65%
29813 LAZARENI	8005	4867	3193	1365	299	39.89%	17.05%	3.74%
29760 LAZURI DE BEIUS	5892	3295	1477	1204	604	25.07%	20.43%	10.25%
29902 LUGASU DE JOS	5851	2738	1051	632	616	17.96%	10.80%	10.53%
29948 LUNCA	6961	3778	1339	2021	418	19.24%	29.03%	6.00%
30014 MADARAS	9275	8181	6089	1717	368	65.65%	18.51%	3.97%
30069 MAGESTI	5130	3803	1569	1658	571	30.58%	32.32%	11.13%
30149 NOJORID	12557	9434	7664	1420	332	61.03%	11.31%	2.64%
30229 OLCEA	8609	6284	4194	1947	142	48.72%	22.62%	1.65%
30274 OSORHEI	6492	4445	2995	977	467	46.13%	15.05%	7.19%
32161 PALEU	4786	2620	1287	768	316	26.89%	16.05%	6.60%
30336 PIETROASA	20535	3918	1000	2094	824	4.87%	10.20%	4.01%
30416 POCOLA	2440	2121	1506	489	111	61.72%	20.04%	4.55%
30470 POMEZEU	5510	4175	2405	1396	374	43.65%	25.34%	6.79%
30568 POPESTI	10876	4648	2358	1601	488	21.68%	14.72%	4.49%
30648 RABAGANI	3540	3017	2144	737	126	60.56%	20.82%	3.56%
30719 REMETEA	6670	4602	2711	1386	495	40.64%	20.78%	7.42%
30773 RIENI	6711	3453	1392	1297	756	20.74%	19.33%	11.27%
30844 ROSIA	7252	4771	1657	2011	1103	22.85%	27.73%	15.21%
32187 ROSIORI	4971	4409	3558	694	99	71.58%	13.96%	1.99%

ACTUALIZARE PLAN DE AMENAJARE A TERITORIULUI JUDEȚEAN BIHOR

Etapa 1 – Elaborare studii de fundamentare cu caracter analitic și studii de fundamentare cu caracter prospectiv
Proгноza privind evoluția activităților în județul Bihor
urban team s.r.l.



CONSILIUL JUDEȚEAN BIHOR

Localități	Total	Agricolă	Arabilă	Pășuni	Fânețe	% suprafața arabilă din total	%pășuni din total	%fânețe din total
30871 SACADAT	4598	3798	2770	550	478	60.24%	11.96%	10.40%
30988 SALACEA	6423	5584	4569	602	293	71.13%	9.37%	4.56%
31011 SALARD	7146	6026	4872	791	241	68.18%	11.07%	3.37%
31057 SAMBATA	2995	2679	1769	546	350	59.07%	18.23%	11.69%
28610 SANIOB	5831	4474	3596	620	185	61.67%	10.63%	3.17%
26582 SANMARTIN	6175	2884	1529	979	336	24.76%	15.85%	5.44%
32179 SANNICOLAU ROMAN	7509	6900	5680	1125	89	75.64%	14.98%	1.19%
26653 SANTANDREI	2836	1572	1552	20	0	54.72%	0.71%	0.00%
31128 SARBI	6267	5204	3597	1187	368	57.40%	18.94%	5.87%
31333 SIMIAN	9174	6789	5299	812	467	57.76%	8.85%	5.09%
31379 SINTEU	4933	3358	901	1464	985	18.26%	29.68%	19.97%
31422 SOIMI	10201	5118	2677	2039	393	26.24%	19.99%	3.85%
31208 SPINUS	3026	2501	1555	652	259	51.39%	21.55%	8.56%
31510 SUNCUIUS	7204	4542	1016	2534	992	14.10%	35.17%	13.77%
31262 SUPLACU DE BARCAU	4447	2853	1662	987	166	37.37%	22.19%	3.73%
32153 TAMASEU	5100	4615	4128	352	125	80.94%	6.90%	2.45%
31609 TARCAIA	7670	2801	1085	1072	428	14.15%	13.98%	5.58%
31565 TARCEA	6440	5733	4898	585	213	76.06%	9.08%	3.31%
31654 TAUTEU	6976	5262	4059	724	411	58.19%	10.38%	5.89%
31878 TETCHEA	5114	4064	2663	1149	204	52.07%	22.47%	3.99%
31716 TILEAGD	6496	5131	3863	900	354	59.47%	13.85%	5.45%

ACTUALIZARE PLAN DE AMENAJARE A TERITORIULUI JUDEȚEAN BIHOR

Etapa 1 – Elaborare studii de fundamentare cu caracter analitic și studii de fundamentare cu caracter prospectiv
Proгноza privind evoluția activităților în județul Bihor
urban team s.r.l.



CONSILIUL JUDEȚEAN BIHOR

Localități	Total	Agricolă	Arabilă	Pășuni	Fânețe	% suprafața arabilă din total	%pășuni din total	%fânețe din total
31789 TINCA	14199	9669	7464	2182	10	52.57%	15.37%	0.07%
32201 TOBOLIU	4234	3994	3443	531	0	81.32%	12.54%	0.00%
31841 TULCA	5860	5461	4476	974	11	76.38%	16.62%	0.19%
31921 UILEACU DE BEIUS	4382	3261	2121	970	157	48.40%	22.14%	3.58%
31976 VADU CRISULUI	7470	4004	1267	1944	792	16.96%	26.02%	10.60%
32090 VARCIOROG	8081	4810	2288	2115	400	28.31%	26.17%	4.95%
32045 VIISOARA	4307	3486	1915	793	509	44.46%	18.41%	11.82%

Sursa: INS baza de date TEMPO

Prin pondere suprafețelor de terenuri agricole, în totalul suprafețelor de teren din UATB, se constată că 7 localități au o pondere a terenurilor agricole de peste 90% de terenuri agricole în totalul suprafeței de terenuri. Dintre localitățile cu un pronunțat caracter agrar, identificăm localitățile: Batar (90,5%), Biharia (93,19%), Gepiu (91,83%), Sannicolau Roman (91,89%), Tamaseu (90,49%), Toboliu (92.1%), Tulca (93,19%).

Ponderi mai reduse ale suprafețelor de terenuri agricole, sub 40% din totalul suprafețelor de teren la nivel de UATB, se înregistrează în 7 localități : Alesd (35,09%), Nucet (21,02%), Budureasa (31,62%), Bulz (25,95%), Finis (35,6%), Pietroasa (19,08%), Tarcaia (36,52%).

Cele mai extinse suprafețe de terenuri agricole – peste 9.000 de ha sunt în localitățile: Sacuieni (12.629 ha), Batar (11.447 ha), Budureasa (10.954 ha), Ciumeghiu (9.896 ha), Nojorid (9.434 ha), Tinca (9.669 ha)

Ponderi reduse ale suprafețelor de terenuri agricole, suprafețe mai mici de 2500 ha sunt în localitățile: Beius (1.780 ha), Nucet (864 ha), Stei (314 ha), Campani (2.379 ha), Pocola (2.121 ha), Santandrei (1.572 ha)

Ponderile cele mai mari ale suprafețelor arabile din total suprafață administrativă (peste 70%) sunt înregistrate în localitățile: Avram Iancu (74,09%), Biharia (74,85%), Buduslau (73,66%), Cherechiu (75,30%), Ciumeghiu (78,23%), Gepiu (78,16%), Girisu de Cris (84,50%), Roșiori (71,58%), Sanicolau Roman (75,64%), Tamaseu (80,94%), Tarcea (76,06%), Toboliu (81,32%), Tulca (76,38%).

Suprafețe mai mici ale terenurilor arabile (sub 20% din teritoriu se întâlnesc în localitățile: Alesd (14,69%), Nucet (1,31%), Stei (13,99%), Vascau (14,62%), Ausau (19,29%), Budureasa (5,25%), Bulz (3,86%), Campani (17,44%), Cristioru de jos (4,09%), Finis (14,26%), Lugasu de Jos(17,96%), Lunca (19,24%), Pietroasa (4,87%), Sineteu (18,26%), Suncuius (14,10%), Tarcaia (14,15%), Vadu Crisului (16,96%)

ACTUALIZARE PLAN DE AMENAJARE A TERITORIULUI JUDEȚEAN BIHOR

Etapa 1 – Elaborare studii de fundamentare cu caracter analitic și studii de fundamentare cu caracter prospectiv
Proгноza privind evoluția activităților în județul Bihor
urban team s.r.l.



Ponderi mari ale suprafețelor ocupate cu pășuni (peste 30%) din totalul suprafeței administrative au fost raportate în localitățile: Salonta (33,57%), Vascau (33,87%) Cristioru de Jos (31,95%), Magesti (32,32%), Suncuius (35,17%).

Ponderi mai mici (sub 10%) ale suprafețelor ocupate cu pășuni regăsim în localitățile: Oradea (1,84%), Valea lui Mihai (9,07%), Avram Iancu (8,86%), Borș (8,11%), Buduslau (6,41%), Cherechiu (8,51%), Curtuiseni (8,32%), Diosig (6,52%), Girisu de Cris (4,91%), Salacea (9,37%), Santandrei (0,71%), Simian (8,85%), Tamașeu (6,90%), Tarcea (9,08%)

Suprafețele cele mai mari ocupate de finețe sunt identificate în localitățile: Vascau (17,07%), Auseu (14,84%), Campani (14,68%), Carpinet (15,52%), Derna (16,28%), Rosia (15,21%), Sinteu (19,97%).

Cele mai mici ponderi ocupate de finețe (sub 1%) întâlnim în localitățile: Avram Iancu (0,45%), Budureasa (0,54%), Cociuba Mare (0,81%), Girișu de Criș (0,15%), Santandrei (0%), Tinca (0,07%), Taboliu (0%), Tulca (0,19%).

Cele mai mari suprafețe ocupate de vii și pepiniere viticole sunt prezente în: Oradea (108 ha), Sacuieni (250 ha), Popesti (162 ha), Salacea (102 ha), Simian (191 ha)

Suprafețele cele mai mari ocupate de livezi și pepiniere viticole sunt în localitățile: Oradea (784 ha), Marghita (136 ha), Alesd (102 ha), Ceica (229 ha), Diosig (169 ha), Holod (167 ha), Lugasu de Jos (391 ha), Paleu (229 ha), Tarcaia (190 ha), Viisoara (238 ha).

SUPRAFETE DE TERENURI CULTIVATE CU PRINCIPALELE CULTURE

În anul 2019 în județul Bihor au fost cultivate 313.792 hectare de terenuri. Principalele culturi au fost cele de: grâu, secară, porumb boabe, orz, orzoaică, floarea soarelui, rapiță, soia boabe, legume, furaje verzid in teren arabil. Terenurile destinate culturilor în sere sunt de 3 hectare în anul 2019, cu o tendință de creștere. O tendință descendentă se identifică la terenurile necultivate, aflate în repaus. Pentru această categorie de terenuri, în anul 2019, se înregistrează 1.684 ha, în scădere cu 59.615 ha față de anul 2014, respectiv 148 ha față de anul precedent. Aceste suprafețe de terenuri sunt necultivate necontribuind la producția agricolă anuală.

Culturi agricole care au înregistrat creșteri ale suprafețelor cultivate, în perioada 2010-2019, sunt: culturile de grâu (+32.494 ha), culturile de orz (+1.206 ha), floarea soarelui (+4.981 ha), rapița (+12.023 ha), soia (+2.994 ha).

PRODUCȚIA AGRICOLĂ

Valoarea producției ramurii agricole din județul Bihor este de 2.616.964 mii lei în anul 2018, cu un aport al mediului privat de 99%. Valoarea producției agricole la nivel de județ a înregistrat o creștere de 21,08% în perioada 2010-2018, creștere ce a provenit în principal din producția vegetală (creștere de 24,46%), respectiv producția animală (creștere de 16,21%).

**Tabel nr. 14 - Valoarea producției ramurii agricole pe forme de proprietate - județul Bihor, 2010-2018**

	Forme de proprietate	Ani		
		Anul 2010	Anul 2018	Dinamica 2018/2010
		Mii lei RON	Mii lei RON	
Total	Total	2,161,348	2,616,964	21.08%
-	Proprietate privata	2,053,371	2,591,356	26.20%
Vegetala	Total	1,450,035	1,804,739	24.46%
-	Proprietate privata	1,358,859	1,779,700	30.97%
Animala	Total	690,047	801,881	16.21%
-	Proprietate privata	689,843	801,658	16.21%
Servicii agricole	Total	21,266	10,344	-51.36%
-	Proprietate privata	4,669	9,998	114.14%

Sursa: INS baza de date TEMPO

Județul Bihor înregistrează producție vegetală în valoare de 1.804.739 mii lei în anul 2018, cu o contribuție a mediului privat de 98,6%. Prin producția animală se realizează o valoare economică a producției de 801.881 mii lei în anul 2018, cu o contribuție majoritară de 99.98% a mediului privat.

Serviciile agricole contribuie cu 10.344 mii lei la formarea valorii producției agricole județene (2018). Serviciile agricole realizate la nivel de județ, urmează o tendință de scădere față de anul 2010, prin scăderea valorii cu 51,36%.

Din valoarea producției agricole la nivel de județ, 68,96% provine din producția vegetală, 30,64% din producția animală și numai 0.3% din serviciile agricole.

Producția agricolă vegetală, principalele culturi și mecanizarea activității

Tabel nr. 15 - Suprafața cultivată cu principalele culturi în Regiunea Nord-Vest 2019

	Bihor	Bistrița-Năsăud	Cluj	Maramureș	Satu Mare	Sălaj
Secara	459	0	119	0	111	1
Grau - total	84,441	4,053	11,345	3,103	37,197	6,771
Orz și orzoaica	18,546	2,570	12,937	742	5,275	2,041
Orz	8,803	63	1,016	504	2,875	730
Ovaz	8,803	63	1,016	504	2,875	730



CONSILIUL JUDEȚEAN BIHOR

	Bihor	Bistrița-Năsăud	Cluj	Maramureș	Satu Mare	Sălaj
Porumb boabe	89,568	19,021	41,841	18,514	73,936	21,688
Leguminoase pentru boabe	1,040	0	827	82	675	81
Floarea soarelui	29,457	529	5,102	1,020	32,518	4,360
Rapita	15,101	0	1,248	11	16,252	201
Soia boabe	6,140	121	2,087	0	9,072	1,001
Cartofi - total	5,612	6,425	7,195	9,853	3,441	4,982
Legume - total	5,250	2,427	5,526	1,878	4,686	3,142

Sursa: INS baza de date TEMPO

Figura nr. 15 - Ponderea suprafețelor cultivate în Regiunea Nord - Vest în 2019

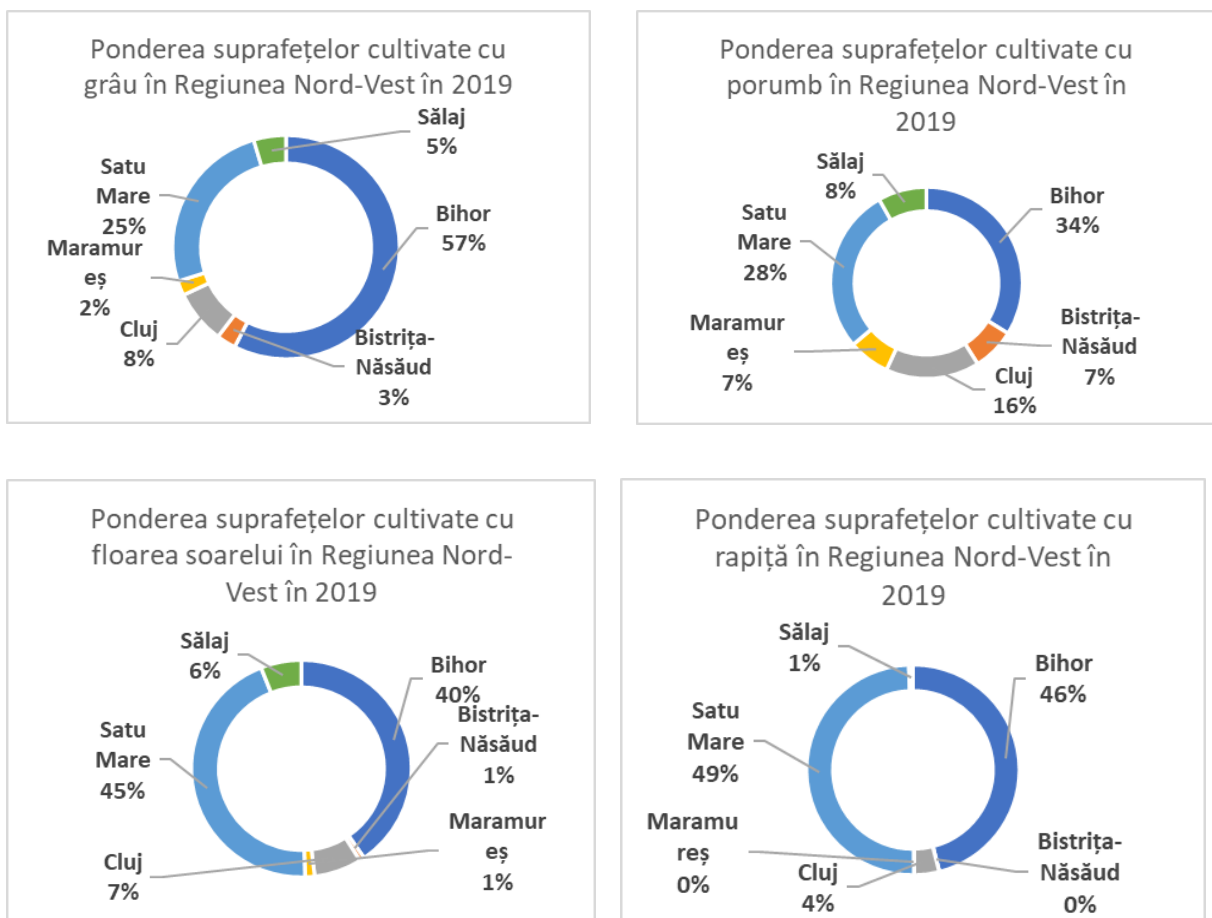

Sursa: Prelucrare proprie pe baza datelor INS baza de date TEMPO

Suprafețele cultivate cu principalele culturi în județul Bihor sunt ocupate de culturile de grâu, floarea soarelui, porumb boabe, rapiță, legume, cartofi suprafețele cultivate oscilând anual datorită rotației culturilor, datorită cererii de pe piața internă și externă, datorită avantajelor economice urmărite de producătorii agricoli.

ACTUALIZARE PLAN DE AMENAJARE A TERITORIULUI JUDEȚEAN BIHOR

Etapa 1 – Elaborare studii de fundamentare cu caracter analitic și studii de fundamentare cu caracter prospectiv
 Prognostic privind evoluția activităților în județul Bihor
 urban team s.r.l.



În privința suprafețelor cultivate cu grâu județul Bihor ocupă primul loc în cadrul regiunii având o pondere de 57% din totalul suprafețelor cultivate cu grâu din regiune.

Județul Bihor a raportat în anul 2019 89.568 ha plantate cu porumb, situându-se pe primul loc în cadrul Regiunii Nord-Vest, culturile de porumb din Bihor au o pondere de 34% la nivel regional.

Județul Bihor deține 29.457 ha plantate cu floarea soarelui, reprezentând 40% din totalul suprafeței cultivate cu floarea soarelui la nivelul regiunii, plasând județul pe locul 2 în regiune.

Suprafața cultivată cu rapiță a fost în anul 2019 în județul Bihor de 15.101 ha situând județul pe locul 2 în clasamentul regional, cu o pondere de 46% din totalul suprafețelor cultivate cu rapiță din regiune.

Tabel nr. 16 - Evoluția suprafețelor cultivate cu principalele culturi în județul Bihor

Principalele culturi	Ani			
	Anul 1990	Anul 2000	Anul 2010	Anul 2019
	UM: Ha			
	Hectare	Hectare	Hectare	Hectare
Secară	865	799	1,059	459
Grâu - total	70,551	44,528	51,947	84,441
Orz și orzoaică	16,921	11,624	18,823	18,546
Orz	13,420	8,054	7,597	8,803
Ovăz	10,759	17,437	10,325	9,991
Porumb boabe	76,657	96,242	90,601	89,568
Leguminoase pentru boabe	1,463	136	381	1,040
Floarea soarelui	4,764	17,502	24,476	29,457
Rapiță	1,499	561	3,078	15,101
Soia boabe	1,169	1,291	3,146	6,140
Cartofi - total	10,387	10,539	9,775	5,612
Legume - total	7,794	7,326	6,473	5,250

Sursa: INS baza de date TEMPO



Cele mai întinse suprafețe cultivate din județul Bihor în anul 2019 au fost la culturile de grâu (84.441 ha), porumb (89.568 ha), floarea soarelui (29.457 ha), orz și orzoaică (18.546 ha), rapiță (15.101 ha)

În privința suprafețelor cultivate cu grâu se constată că în 2019 suprafața cultivată este cu 20% mai întinsă decât în anul 1990 și cu 62% mai mare decât în anul 2010.

Suprafața cultivată cu porumb în anul 2019 este în scădere față de anii 2000 și 2010, fiind totuși cu 17% mai mare decât suprafața cultivată cu porumb în 1990.

Suprafețele cultivate cu floarea soarelui în 2019 sunt de 6 ori mai întinse față de anul de referință 1990, și cu 68% mai întinse decât valoarea raportată în anul 2000.

Suprafețele cultivate cu rapiță în 2019 au fost de 15.101 ha, suprafață de 10 ori mai mare decât cea raportată în 1990, mult mai întinsă decât suprafețele cultivate cu rapiță în anii 2000 și 2010.

Tabel nr. 17 - Producția vegetală medie la hectar pentru principalele culturi în Regiunea Nord-Vest 2019

	Regiunea Nord-Vest	Bihor	Bistrița-Năsăud	Cluj	Maramureș	Satu Mare	Sălaj
Secara	3,195	3,002	0	3,179	0	4,019	2,400
Grâu - total	4,040	4,360	3,274	4,148	3,982	3,468	3,509
Orz și orzoaică	3,467	3,689	2,269	3,282	2,839	4,122	2,667
Ovaz	2,204	2,389	1,497	2,192	2,012	2,397	2,312
Porumb boabe	6,688	7,519	5,185	6,097	4,750	7,271	5,387
Floarea soarelui	2,944	2,887	3,114	3,050	3,787	2,975	2,756
Rapita	2,335	2,219	0	2,990	2,254	2,390	2,503
Cartofi - total	14,886	13,504	10,734	17,029	16,572	12,877	16,757

Sursa: INS baza de date TEMPO

În cazul producției medii/hectar județul Bihor se remarcă prin:

- producția medie/hectar de 4.360 kg la cultură de grâu plasează județul pe locul 1 în regiune, producția fiind mai mare decât media regiunii
- producția la hectar pentru cultura de porumb a fost în anul 2019 în județul Bihor de 7.519 kg, producție ce plasează județul Bihor pe primul loc în regiune, fiind mai mare decât media regională



- producția medie la hectar obținută la orz și orzoaică în județul Bihor a fost în 2019 de 3.689 kg/ha, producție ce plasează județul pe locul 1 în regiunea nord-vest, depășind media regiunii
- cultura de floarea soarelui a avut în județul Bihor în 2019 o producție medie de 2.887 kg/ha, mai redusă decât media regională, plasând județul Bihor pe locul 5 în regiunea nord-vest.

GRADUL DE MECANIZARE A AGRICULTURII

În ceea ce privește gradul de mecanizare a agriculturii, județul Bihor se situează pe primul loc în cadrul Regiunii de Dezvoltare Nord-Vest din punct de vedere a numărului de tractoare și mașini agricole.

Tabel nr. 18 - Categoriile de tractoare și mașini agricole

Categoriile de tractoare și mașini agricole	Ani				Evoluție 2019-1990
	Anul 1990	Anul 2000	Anul 2010	Anul 2019	
	UM: Numar				
Tractoare agricole fizice	4,257	7,351	10,157	11,836	278.04%
Pluguri pentru tractor	2,134	5,709	7,723	9,065	424.79%
Cultivatoare mecanice	686	1,019	1,260	1,587	231.34%
Semănători mecanice	1,049	2,200	3,403	4,208	401.14%
Masini de imprastiat ingrasaminte chimice	370	365	0	0	0.00%
Masini de stropit si prafuit cu tractiune mecanica	487	169	146	316	64.89%
Combine autopropulsate pentru recoltat cereale	1,169	1,388	1,303	1,466	125.41%
Combine autopropulsate pentru recoltat furaje	167	85	44	75	44.91%
Combine si masini pentru recoltat cartofi	36	28	38	215	597.22%
Prese pentru balotat paie si fan	621	266	446	1,082	174.24%
Vindrovere pentru furaje	171	74	47	76	44.44%



Numărul tractoarelor și a utilajelor din agricultură este în creștere conform datelor analizate. Numărul tractoarelor agricole fizice existente în 2019 este de aproape 3 ori mai mare decât valoarea raportată în 1990, și în creștere față de numărul de tractoare existente în Bihor în anii 2000 și 2010.

Numărul semănătorilor mecanice din Bihor a fost în 2019 de 4 ori mai mare față de anul 1990, valoarea fiind în creștere și față de anii 2000 și 2010.

Combinele și mașinile pentru recoltat cartofii au fost în anul 2019 de 6 ori mai multe față de anul 1990 și 2010.

Se poate concluziona că este un interes crescut pentru agricultura eficientă, mecanizată, care implică eficiență mai mare și pe termen lung costuri mai mici de producție.

Totuși multe terenuri sunt fragmentate și de mici dimensiuni, proprietarii făcând agricultură de subzistență, muncind manual sau cu pluguri cu tracțiune animală. De asemenea nu se cunoaște gradul de uzură fizică și morală a parcurilor de tractoare și mașini agricole, și acesta ar putea fi un impediment pentru obținerea de productivități mari în sectorul agricol.

Producția agricolă animală, efective de animale

Creșterea animalelor și producția agricolă animală, reprezintă o componentă importantă pentru sectorul agricol, zootehnic și prelucrător al zonei, având o contribuție importantă a mediului rural din județ.

Tabel nr. 19 - Efective de animale

	Regiunea Nord-Vest	Bihor	Bistrița Năsăud	Cluj	Maramureș	Satu Mare	Sălaj
Bovine	368,869	72,613	77,791	66,493	74,219	48,893	28,860
Porcine	560,871	164,395	55,629	81,775	65,374	122,258	71,440
Ovine	1,810,085	258,646	396,367	428,909	196,428	288,441	241,294
Caprine	120,134	19,759	22,118	23,383	28,274	10,536	16,164
Pasari	6,750,551	1,724,373	781,925	1,489,802	698,923	1,329,209	726,319
Familii albine	294,620	56,558	26,291	43,578	44,647	25,042	98,504

Sursa: INS baza de date TEMPO

Efectivele de bovine din județul Bihor plasează județul pe locul 3 în regiune, având o pondere de 19,68% din totalul exemplarelor din regiune.

În privința numărului de porcine, județul Bihor deține 164.395 exemplare, clasând județul pe primul loc în regiune cu o pondere de 29,3% din numărul total de exemplare.



În județul Bihor au fost raportate 258.646 capete din familia ovinelor, situându-se pe locul 4 în regiunea nord - vest cu o pondere de 14% din totalul efectivelor de ovine raportat în regiunea nord-vest.

În județul Bihor a fost raportat un număr de 1.724.373 păsări reprezentând o pondere de 25,54% din numărul total al păsărilor raportat în regiunea nord-vest, situând județul Bihor pe locul 1 în regiune.

În Bihor au fost raportate în anul 2018 59.558 familii de albine, reprezentând 19% din totalul raportat la nivelul regiunii, județul Bihor având al doilea cel mai mare număr de familii de albine din regiune.

SECTORUL POMICOL

Tabel nr. 20 - Sectorul pomicol

	Regiunea Nord-Vest	Bihor	Bistrița Năsăud	Cluj	Maramureș	Satu Mare	Sălaj
Prune	130,036	15,959	11,397	11,907	17,162	29,064	44,547
Mere	129,101	14,323	30,672	8,368	43,719	9,812	22,207
Pere	8,046	1,564	484	1,134	2,029	1,271	1,564
Cireșe și vișine	10,743	1,678	1,654	606	2,389	3,384	1,032
Caise	3,277	1,909	12	264	36	528	528
Nuci	10,487	1,648	1,121	686	3,608	1,753	1,671

Sursa: INS baza de date TEMPO

În privința producției de fructe, județul Bihor are următoarele caracteristici:

- producția de prune de 15.959 tone obținută în anul 2019 este a 4 a din regiune, reprezentând 12,2% din producția regiunii
- producția de mere a fost în 2019 de 14.323 tone, reprezentând 11% din producția totală a regiunii
- în județul Bihor s-a raportat în 2019 cea mai mare producție de caise din regiunea nord-vest, reprezentând 58% din producția totală a regiunii
- producția de nuci din Bihor a fost în 2019 de 1.648 tone, plasând județul pe locul 4 în Regiunea Nord-Vest, cu o pondere de 15,7% din producția totală

EXPLOATAȚII AGRICOLE

În județul Bihor, dar și la nivel național, se practică o agricultură de subzistență, neperformantă, în general bazată pe autoconsum. Lipsa asocierii, fărâmițarea terenurilor aflate în proprietate privată, lipsa irigațiilor, unitățile de producție mici și slaba dotare



tehnologică sunt câteva din cauzele care conduc la practicarea unei agriculturi ineficiente și necompetitive. Așadar, se individualizează două categorii de proprietate, și anume terenuri mici (sub 20 ha), necompetitive și valorificate pentru producție proprie și terenuri mari de peste 50 ha, bine tehnologizate, în general, deținute de companii mari, care practică o agricultură cu productivitate mai ridicată. În ceea ce privește gradul de asociere a fermierilor, atât la nivel local, cât și la nivel județean, acesta este redus, forme de asociere înregistrându-se doar izolat.

4.1.2. Silvicultura

FONDUL FORESTIER

Fondul forestier reprezintă totalitatea suprafețelor de păduri, a terenurilor destinate împăduririi, a terenurilor care servesc nevoilor de cultură, producție sau administrație silvică.

Fondul forestier mai cuprinde suprafețele cu iazuri, albiile pâraielor și alte terenuri cu destinație forestieră, inclusiv cele neproductive, indiferent de forma lor de proprietate.

Suprafața pădurilor reprezintă terenurile cu o suprafață de minim 0,25 ha acoperite cu arbori. Totodată, se va ține cont de unele caracteristici ale arborilor, aceștia trebuie să atingă o înălțime minimă de 5 m la maturitate, în condiții normale de vegetație.

Suprafața altor terenuri care fac parte din fondul forestier cuprinde terenurile neîmpădurite, care servesc nevoilor de cultură, producție și administrație silvică, terenuri ocupate de construcții și curțile aferente acestora, terenuri în clasa de regenerare, iazurile, albiile pâraielor, terenurile destinate împăduririi, terenurile neproductive, fâșie frontieră, terenurile scoase temporar din fondul forestier și terenurile forestiere deținute de diverse persoane fizice și juridice fără titlu definitiv de proprietate și pentru care există acțiuni de revendicare în justiție sau pe cale administrativă.

În anul 2019, suprafața fondului forestier din județul Bihor este de 211.200 hectare, reprezentând 28% din suprafața totală a județului.

Pădurile de foioase acoperă cele mai mari suprafețe, peste 82% din fondul forestier, urmate de pădurile de rășinoase care dețin 15%.

Tabel nr. 21 - Suprafața fond forestier Bihor 2019 (mii ha)

	1990	2000	2010	2019	Evoluție 2019-1990
Total	195.4	195.5	209.2	211.2	108.09%
Rășinoase	34.2	32.6	34.4	34.3	100.29%
Foioase	158.2	159.7	171.1	173.1	109.42%
Alte terenuri	3	3.2	3.7	3.8	126.67%

Sursa: INS baza de date TEMPO



Suprafața pădurilor din județ, ocupă 207.400 hectare, reprezentnd 98% din suprafața fondului forestier din județul Bihor, în anul 2019. Alte categorii de vegetații forestiere sunt extinse pe 3,8 mii hectare, reprezentând 2% din suprafața fondului forestier din județ.

Analizând suprafețele de păduri, pe specii de păduri, constatăm că cele mai extinse sunt suprafețele împădurite cu foioase (173.1 mii ha), reprezentând 83% din suprafața totală a pădurilor din județ și 17% sunt păduri de rășinoase (34,3 mii ha).

În perioada 1990-2019 se constată o creștere a suprafeței fondului forestier total din județ (cu 15,8 mii ha).

În anul 2019, pădurile de foioase sunt mai întinse cu 14,9 mii ha față de anul 1990, reprezentând o creștere de 9,42%. Pădurile de rășinoase au crescut cu doar 0,1 mii ha față de suprafața înregistrată în anul 1990.

Tabel nr. 22 - Suprafață fond forestier în Regiunea Nord-Vest în anul 2019 (mii ha)

	Regiunea Nord-Vest	Bihor	Bistrița Năsăud	Cluj	Maramureș	Satu Mare	Sălaj
Total	1001.9	211.2	192.6	169.6	260	72.6	95.9
Rășinoase	307.5	34.3	81.3	76.1	107.3	2.9	5.6
Foioase	674.5	173.1	106.8	91.4	146.3	68	88.9
Alte terenuri	19.9	3.8	4.5	2.1	6.4	1.7	1.4

Sursa: INS baza de date TEMPO

Județul Bihor deține a doua cea mai mare suprafață a fondului forestier din Regiunea Nord-Vest, deținând 21,08% din suprafața fondului forestier din regiune. În privința pădurilor de foioase, județul Bihor are cea mai mare suprafață (173,1 mii ha), reprezentând 25,66% din totalul pădurilor de foioase din Regiunea Nord-Vest.

Volumul de lemn recoltat

Funcția economică a pădurii joacă un rol important în dezvoltarea județului, însă aceste activități trebuie realizate în condițiile unei dezvoltări durabile, păstrând o relație echilibrată între mediul natural și cel economic.

Volumul de lemn recoltat în anul 2019, este de 640,6 mii mc, volum în creștere cu 74,74% față de anul 1990, respectiv 50% față de anul 2010. Se constată o creștere a volumului de lemn recoltat, în perioada de analiză.

Tabel nr. 23 - Volumul de lemn recoltat pe specii, în județul Bihor, în perioada 1990-2019

	1990	2000	2010	2019	Evoluție 2019-1990
Total	366.6	269.5	426.6	640.6	174.74%
Rășinoase	44.3	34.5	85	231.2	521.90%
Fag	183.3	102.2	171.3	248	135.30%



CONSILIUL JUDEȚEAN BIHOR

Stejar	46	43	94.6	98.2	213.48%
Diverse specii tari	73.4	72.7	63.1	51.8	70.57%
Diverse specii moi	19.6	17.1	12.6	11.4	58.16%

Sursa: INS baza de date TEMPO

Analizând volumul de lemn recoltat în anul 2019, pe speciile de pădure, se constată faptul că lemnul de fag a fost recoltat în volum de 248 mii mc, reprezentând 38,7% din volumul de lemn recoltat în județului Bihor, urmat de lemnul rășinoaselor (231,2mii mc), volumul recoltat al lemnului dde stejar a fost în 2019 de 98,2 mii mc, reprezentând 15,32% din totalul lemnului recoltat în județul Bihor. reprezentând 36% din total. Volumul de lemn recoltat ce a provenit de la diverse specii tari de arbori a fost de 151,8 mii mc, reprezentând 8% din total volum de lemn recoltat în anul 2019. În cantități mai reduse au fost recoltate speciile moi cu un volum recoltat de 11,4 mii metri cubi, reprezentând 2% din total lemn recoltat în județ.

Tabel nr. 24 - Volumul de lemn recoltat în Regiunea Nord-Vest în anul 2019

	Regiunea Nord-Vest	Bihor	Bistrița Năsăud	Cluj	Maramureș	Satu Mare	Sălaj
Total	2572.7	640.6	558.6	256	695.6	173	248.9
Rășinoase	922.5	231.2	287.9	140.5	245.9	10.1	6.9
Fag	1001.9	248	199.6	38.9	370.6	58	86.8
Stejar	347.7	98.2	23.9	33.9	28.7	66.8	96.2
Diverse specii tari	242.1	51.8	36.4	32.4	40.5	33.8	47.2
Diverse specii moi	58.5	11.4	10.8	10.3	9.9	4.3	11.8

Sursa: INS baza de date TEMPO

În județul Bihor în anul 2019 s-a recoltat un volum de 640,6 mii mc, reprezentând 25% din totalul volumului de lemn recoltat în Regiunea Nord-Vest. Din punct de vedere al volumului de lemn recoltat, județul Bihor se plasează pe al doilea loc în regiune. În privința lemnului de fag recoltat în 2019, județul Bihor a recoltat cel mai mult material lemnos din aceasta specie, 24,75% din total recolatat la nivel regional. In județul Bihor s-a recolatat cel mai mult lemn din specia stejarului – 28% din valoarea raportata la nivel regional.

Un volum mare de lemn recoltat aduce beneficii atât proprietarilor de păduri cât și companiilor care prelucrează, comercializează și distribuie materialul lemnos. Trebuie avut în vedere ca pădurile trebuie exploatate responsabil, și autoritățile trebuie să urmărească atât exploatările cât și campaniile de replantare. Principiile dezvoltării durabile, și de protejare a resurselor regenerabile trebuie respectate, pentru ca respectivele resurse să poată fi valorificate și pe viitor.

ACTUALIZARE PLAN DE AMENAJARE A TERITORIULUI JUDEȚEAN BIHOR

Etapa 1 – Elaborare studii de fundamentare cu caracter analitic și studii de fundamentare cu caracter prospectiv
Proгноza privind evoluția activităților în județul Bihor
urban team s.r.l.

**LUCRĂRI DE REGENERARE A PĂDURILOR**

Regenerarea suprafețelor de pădure de pe care s-a recoltat masa lemnoasă se face de regulă pe cale naturală, iar în cazurile în care aceasta nu este posibilă, reconstrucția ecologică a acestor suprafețe se face pe cale artificială prin împăduriri.

Se constată că în anul 2019, în județul Bihor au fost executate regenerări artificiale pe o suprafață de 167 ha. În funcție de speciile de pădure, regenerările artificiale au fost executate pe o suprafață de 101 ha de păduri de foioase (60,5% din total suprafețe regenerare) și pe 66 ha păduri de rășinoase (reprezentând 39,5% din pădurile regenerare din județ)

Tabel nr. 25 - Categoriile de regenerări artificiale

Categoriile de regenerări artificiale (pe specii de păduri)	Ani					
	Anul 2010	Anul 2015	Anul 2016	Anul 2017	Anul 2018	Anul 2019
	Hectare	Hectare	Hectare	Hectare	Hectare	Hectare
Regenerări artificiale - total	144	251	162	139	160	167
Rășinoase	30	122	71	58	24	66
Foioase	114	129	91	81	136	101

Sursa: INS baza de date TEMPO

În anul 2019 suprafața regenerată a fost cu 16% mai întinsă decât suprafața regenerată în anul 2010. În anul 2015 s-au regenerat artificial 251 ha de pădure, mai mult cu 66% față de anul 2019. În anul 2019 suprafața de păduri regenerare a fost de 167 ha, fiind cea mai mare suprafață regenerată din perioada 2016-2019.

4.1.3. Piscicultura și acvacultura

Acvacultură în ape dulci se realizează de un număr de 12 societăți comerciale, care au în structură un număr redus de salariați.

Tabel nr. 26 - Principalele firme din domeniul piscicol, din județul Bihor

Nr Crt	Denumire agent economic	Localizare	Cifra afaceri	Nr salariați
1	FARALEȘ	ORADEA	29,161,703	4
2	PRO ACVA	CEFA	7,444,898	44
3	BRAVO IMOBILIARE GRUP	ORADEA	3,292,770	9
4	AQUACLUB	SALONTA	3,288,927	19
5	NOVARA INVEST	ROSIA	1,963,276	13
6	CLARIAS	SANTANDREI	1,553,556	2
7	ACOM DISTRIBUTIE	HIDISELU DE SUS	1,101,238	16



CONSILIUL JUDEȚEAN BIHOR

8	HAPPY FISH	VASCAU	919,832	7
9	ACTIVE TRUCKS SERVICES	MAGESTI	554,459	2
10	CAMARO IMPEX	SANMARTIN	51,858	2
11	PROFIT PLUS	ORADEA	40,000	0
12	SMART BIZ MANAGEMENT	SOIMI	38,075	1

Sursa: prelucrare proprie date www.topfirme.com

Societatea cu cele mai bune rezultate ale cifrei de afaceri din domeniu în anul 2018 este SC FARALES, societatea realizează o valoare a cifrei de afaceri de 29.161.703 lei, cu 14 salariați, având sediul în Oradea. Pe locul secund se află firma PRO ACVA care a realizat în 2018 cifră de afaceri de 7.444.898 lei având 44 salariați. Pe al treilea loc se află compania Bravo Imobiliare Grup care a realizat în 2018 cifră de afaceri de 3.292.770 lei având 9 salariați.

Acvacultura este o activitate economică care se dezvoltă și este prezentă în economiei, tot mai des în ultimii ani. Acvacultura se practică cu precădere în localitățile rurale, dar este întâlnită tot mai frecvent și în localități urbane.

Amenajări piscicole în județul Bihor

Amenajările piscicole din județul Bihor, localizarea acestora și alte elemente specific acestora se prezintă în tabelul alăturat.

Tabel nr. 27 - Amenajări piscicole în județul Bihor

Nr.crt	Proprietar	Amenajarea	Adresă amenajare	Suprafața totală	Specii
1	ADMIN. NAȚIONALĂ A ÎMBUNĂTĂȚIRILOR FUNCiare R.A. - SUC. TERIT. SOMEȘ- CRIȘ	AMENAJAREA PISCICOLĂ ACUMULAREA SÂNTIMREU CRESCĂTORIE	LOC. SÂNTIMREU, COM. SĂLARD, JUD. BIHOR	56	CA, CAs, R, STUR
2	ADMINISTRATIA NATIONALA A IMBUNATATIRILOR FUNCiare - SUCURSALA TERITORIALA SOMES-CRIS	AMENAJAREA PISCICOLA ACUMULAREA SIMIAN CRESCATORIE	LOC. SIMIAN, JUD. BIHOR	25	CA, CAs, R
3	ADMINISTRATIA NATIONALA A IMBUNATATIRILOR FUNCiare RA - SOMES-CRIS	AMENAJAREA PISCICOLA ACUMULAREA VITEILOR CRESCATORIE	SAT TAUTELEC, COM. CETARIU, JUD. BIHOR	30	CA, CAs, R

ACTUALIZARE PLAN DE AMENAJARE A TERITORIULUI JUDEȚEAN BIHOR

Etapa 1 – Elaborare studii de fundamentare cu caracter analitic și studii de fundamentare cu caracter prospectiv
Proгноza privind evoluția activităților în județul Bihor
urban team s.r.l.



CONSILIUL JUDEȚEAN BIHOR

Nr.crt	Proprietar	Amenajarea	Adresă amenajare	Suprafața totală	Specii
4	ADMINISTRATIA NATIONALA A IMBUNATATIRILOR FUNCiare RA - SOMES-CRIS	AMENAJAREA PISCICOLA ALCEU - CRESCATORIE	SAT LIVADA, COM. NOJORID, JUD. BIHOR	45	CA, CA _s , R
5	1. AGENTIA NATIONALA PENTRU PESCUIT SI ACVACULTURA - TEREN PISCICOL; 2. S.C. PRO ACVA S.A. - ACTIVE.	AMENAJAREA PISCICOLA CEFA - CRESCATORIE	COM. CEFA, NR. 420, JUD. BIHOR	63905	CA, CA _s , R, STUR
6	1. AGENTIA NATIONALA PENTRU PESCUIT SI ACVACULTURA - TEREN PISCICOL; 2. S.C. PRO ACVA S.A. - ACTIVE.	AMENAJAREA PISCICOLA CEFA - PEPINIERA	COM. CEFA, NR. 420, JUD. BIHOR	9584	CA, CA _s , R, STUR
7	PRIMARIA COM. SANTANDREI	AMENAJAREA PISCICOLA CLARIAS - CRESCATORIE	COM. SANTANDREI, JUD. BIHOR	12	CLARIAS
8	ADMINISTRATIA NATIONALA "APELE ROMANE" - ADMIN. BAZIN. DE APA CRISURI	AMENAJAREA PISCICOLA CRESTUR - CRESCATORIE	COM. BUDUSLAU, JUD. BIHOR	946	CA, CA _s , R
9	A.N.I.F. RA SUC. SOMES-CRIS UNITATEA DE ADMINISTRARE BIHOR	AMENAJAREA PISCICOLA FEGERNIC - CRESCATORIE	COM. SARBI, JUD. BIHOR	40	CA, CA _s , R
10	1. AGENTIA NATIONALA PENTRU PESCUIT SI ACVACULTURA - TEREN PISCICOL; 2. S.C. PRO ACVA S.A. - ACTIVE.	AMENAJAREA PISCICOLA FERMA DE STURIONI CEFA - CRESCATORIE	COM. CEFA, NR. 420, JUD. BIHOR	731	STUR

ACTUALIZARE PLAN DE AMENAJARE A TERITORIULUI JUDEȚEAN BIHOR

Etapa 1 – Elaborare studii de fundamentare cu caracter analitic și studii de fundamentare cu caracter prospectiv
Proгноza privind evoluția activităților în județul Bihor
urban team s.r.l.



CONSILIUL JUDEȚEAN BIHOR

Nr.crt	Proprietar	Amenajarea	Adresă amenajare	Suprafața totală	Specii
11	S.C. PRO ACVA S.A.	AMENAJAREA PISCICOLA FERMA DE STURIONI CEFA - PEPINIERA	COM. CEFA, NR. 420, JUD. BIHOR	871	STUR
12	CONSILIUL LOCAL GEPIU	AMENAJAREA PISCICOLA GEPIU - CRESCATORIE	COM. GEPIU, JUD. BIHOR	228	CA, CA _s , R
13	1. AGENTIA NATIONALA PENTRU PESCUIT SI ACVACULTURA - TEREN PISCICOL; 2. S.C. PRO ACVA S.A. - ACTIVE.	AMENAJAREA PISCICOLA HOMOROG - CRESCATORIE	COM. MADARAS, JUD. BIHOR	358	CA, CA _s , R, STUR
14	1. AGENTIA NATIONALA PENTRU PESCUIT SI ACVACULTURA - TEREN PISCICOL; 2. S.C. PRO ACVA S.A. - ACTIVE.	AMENAJAREA PISCICOLA HOMOROG - PEPINIERA	COM. MADARAS, JUD. BIHOR	1115	CA, CA _s , R, STUR
15	A.N.I.F. RA SUC. SOMES-CRIS UNITATEA DE ADMINISTRARE BIHOR	AMENAJAREA PISCICOLA LES - CRESCATORIE	COM. NOJORID, JUD. BIHOR	31	CA, CA _s , R
16	FINTA PAUL	AMENAJAREA PISCICOLA MADARAS - CRESCATORIE	LOC. MADARAS, NR. 334, SALONTA, JUD. BIHOR	35	CA, CA _s , R
17	ADMINISTRATIA NATIONALA IMBUNATATIRI FUNCiare SUCURSALA SOMES-CRIS	AMENAJAREA PISCICOLA MIERSIG - CRESCATORIE	SAT SANMARTIN, COM. SANMARTIN, JUD. BIHOR	25	CA, CA _s , R
18	BLAGA IOAN SI BLAGA MARIEA	AMENAJAREA PISCICOLA PASTRAVARIA BLAGA MARIEA -	SAT REMETI, NR. 34, COM. BULZ, JUD. BIHOR	21	PĂSTR

ACTUALIZARE PLAN DE AMENAJARE A TERITORIULUI JUDEȚEAN BIHOR

Etapa 1 – Elaborare studii de fundamentare cu caracter analitic și studii de fundamentare cu caracter prospectiv
Proгноza privind evoluția activităților în județul Bihor
urban team s.r.l.



CONSILIUL JUDEȚEAN BIHOR

Nr.crt	Proprietar	Amenajarea	Adresă amenajare	Suprafața totală	Specii
		CRESCATORIE			
19	PRIMARIA RAPOLTU MARE	AMENAJAREA PISCICOLA RAPOLTU MARE - CRESCATORIE	COM. RAPOLTU MARE, JUD. BIHOR	104371	CA, CAs, R, P+S
20	PRIMARIA COM. PALEU	AMENAJAREA PISCICOLA SALDABAGIU MUNTE - CRESCATORIE	SAT SALDABAGIU DE MUNTE, COM. PALEU, JUD. BIHOR	9435	CA, CAs, R
21	1. AGENTIA NATIONALA PENTRU PESCUIT SI ACVACULTURA - TEREN PISCICOL; 2. S.C. PRO ACVA S.A. - ACTIVE.	AMENAJAREA PISCICOLA TAMASDA - CRESCATORIE	SAT TAMASDA, COM. AVRAM IANCU, JUD. BIHOR	3148	CA, CAs, R, STUR
22	1. AGENTIA NATIONALA PENTRU PESCUIT SI ACVACULTURA - TEREN PISCICOL; 2. S.C. PRO ACVA S.A. - ACTIVE.	AMENAJAREA PISCICOLA TAMASDA - PEPINIERA	SAT TAMASDA, COM. AVRAM IANCU, JUD. BIHOR	28	CA, CAs, R, STUR
23	S.C. NEW VISTA S.R.L.	PASTRAVARIA ALEU - CRESCATORIE	COM. PIETROASA, JUD. BIHOR	942	PĂSTR
24	1. ZAH MARIA; 2. POPUTE STURZ SILVIA; 3. STURZ FLOARE; 4. POPUTE STURZ DORINA; 5. STURZ CORNELIU.	PASTRAVARIA BULZ - CRESCATORIE	SAT BULZ, COM. BULZ, JUD. BIHOR	9625	PĂSTR
25	DIRECTIA SILVICA ORADEA	PASTRAVARIA CHISCAU - CRESCATORIE	LOC. CHISCAU, COM. PIETROASA, JUD. BIHOR	85	PĂSTR

ACTUALIZARE PLAN DE AMENAJARE A TERITORIULUI JUDEȚEAN BIHOR

Etapa 1 – Elaborare studii de fundamentare cu caracter analitic și studii de fundamentare cu caracter prospectiv
Proгноza privind evoluția activităților în județul Bihor
urban team s.r.l.



CONSILIUL JUDEȚEAN BIHOR

Nr.crt	Proprietar	Amenajarea	Adresă amenajare	Suprafața totală	Specii
26	1. S.C. PRO QUADRIGA S..R.L.; 2. ASOCIATIA URBARIALA "CODRU MOMA"	PASTRAVARIA CRISTIOREL - CRESCATORIE+STATIE DE REPRODUCTIE ARTIFICIALA	SAT CALUGARI, NR. 236, COM. CARPINET, JUD. BIHOR	709	PĂSTR
27	DIRECTIA SILVICA ORADEA	PASTRAVARIA REMETI - CRESCATORIE	SAT REMETI, NR. 312, COM. BULZ, JUD. BIHOR	12	PĂSTR
28	TODA TEODOR, TODA ILEANA	PASTRAVARIA REMETI - CRESCATORIE	SAT REMETI, NR. 160, COM. BULZ, JUD. BIHOR	55	PĂSTR
29	BRAD TRANDAFIR SI BRAD ANDREA MARIA	PASTRAVARIA REMETI - CRESCATORIE	SAT REMETI NR. 233, COM. BULZ, JUD. BIHOR	4587	PĂSTR
30	TODA VASILE PFA	PASTRAVARIA REMETI - CRESCATORIE	LOC. REMETI, COM. BULZ, JUD. BIHOR	45	PĂSTR
31	MENDE LIVIU DANIEL	PASTRAVARIA REMETI - CRESCATORIE	SAT REMETI, COM. BULZ, JUD. BIHOR	45	PĂSTR
32	TODA TEODOR, TODA ILEANA	PASTRAVARIA REMETI - PEPINIERA	SAT REMETI, NR. 160, COM. BULZ, JUD. BIHOR	55	PĂSTR
33	MENDE LIVIU DANIEL	PASTRAVARIA REMETI - PEPINIERA	SAT REMETI, COM. BULZ, JUD. BIHOR	177	PĂSTR
34	BRAD TRANDAFIR SI BRAD ANDREEA MARIA	PASTRAVARIA REMETI - PEPINIERA + STATIE DE REPRODUCERE ARTIFICIALA	SAT REMETI, NR. 234, COM. BULZ, JUD. BIHOR	866	PĂSTR
35	DIRECTIA SILVICA ORADEA	PASTRAVARIA REMETI - STATIE DE REPRODUCTIE ARTIFICIALA	SAT REMETI, NR. 312, COM. BULZ, JUD. BIHOR	0	PĂSTR

ACTUALIZARE PLAN DE AMENAJARE A TERITORIULUI JUDEȚEAN BIHOR

Etapa 1 – Elaborare studii de fundamentare cu caracter analitic și studii de fundamentare cu caracter prospectiv
Proгноza privind evoluția activităților în județul Bihor
urban team s.r.l.



CONSILIUL JUDEȚEAN BIHOR

Nr.crt	Proprietar	Amenajarea	Adresă amenajare	Suprafața totală	Specii
36	CUTUS DOREL, CUTUS ADRIANA	PASTRAVARIA ROSIA - CRESCATORIE	SAT ROSIA, NR. 113, COM. ROSIA - EXTRAVILAN, JUD. BIHOR	574	PĂSTR
37	DOHOTAR MARIANA	PASTRAVARIA VALEA IADULUI - CRESCATORIE	SAT REMETI, COM. BULZ, JUD. BIHOR	288	PĂSTR
38	S.C. HAPPY FISH S.R.L.	PASTRAVARIA VASCAU - CRESCATORIE+STATI E DE REPRODUCTIE	STR. SALCAMILOR NR. 1, LOC. VASCAU, JUD. BIHOR	15	PĂSTR+STUR
39	SC GAVELLA COM SRL	Ferma Gavella pep+cresc	SANTAUL MIC, COM BORȘ	1621	PĂSTR+STUR
40	ADMINISTRAȚIA NAȚIONALĂ ÎMBUNĂTĂȚIRI FUNCIARE - SUCURSALA SOMEȘ CRIȘ	LAC ACUMULARE POPII CRESCĂTORIE	COM. CETARIU	162	CA, CAs, R
41	EPISCOPIA ROMÂNĂ UNITĂ CU ROMA, GRECO- CATOLICĂ, DE ORADEA	PĂSTRĂVĂRIA VALEA IZBUC - EGCO	COM. TĂRCAIA	6934	PĂSTR
42	AN APELE ROMÂNE ADM. BAZINALĂ APĂ CRIȘURI	ACUMULAREA CĂRĂSĂU	COM. COCIUBA MARE	224	CA, Cas, R, STUR
43	AN APELE ROMÂNE ADM. BAZINALĂ APĂ CRIȘURI	FERMA PISCICOLĂ GIRISU DE CRIȘ	COM. GIRISU DE CRIȘ	13042	CA, Cas, R, STUR
44	CIUHANDU IOAN	PĂSTRĂVĂRIA ROȘIA	COM. ROȘIA	215	PĂSTR
45	SC Silver Sturio SRL	Ferma piscicolă Rabagani	com. Rabagani	17	Tilapia, STUR, PĂSTR, CA
46	SC Silver Sturio SRL	Ferma piscicolă Rabagani	com. Rabagani	9725	Tilapia, STUR, PĂSTR, CA

ACTUALIZARE PLAN DE AMENAJARE A TERITORIULUI JUDEȚEAN BIHOR

Etapa 1 – Elaborare studii de fundamentare cu caracter analitic și studii de fundamentare cu caracter prospectiv
Proгноza privind evoluția activităților în județul Bihor
urban team s.r.l.



CONSILIUL JUDEȚEAN BIHOR

Nr.crt	Proprietar	Amenajarea	Adresă amenajare	Suprafața totală	Specii
47	CUTUS DOREL, CUTUS ADRIANA	AMENAJAREA PISCICOLĂ ROȘIA	COM. ROȘIA, LOC. ROȘIA, NR. 113, JUD. BIHOR	432	PĂSTRĂV CURCUBEU, CURCUBEU AURIU, PĂSTRĂV FÂNTÂNEL, PĂSTRĂV INDIGEN, LIPAN, LOSTRIȚĂ
48	Bila Gheorghe	Păstrăvăria Damis	sat Damis, com. Bratca	869	PĂSTR
49	ADMINISTRAȚIA NAȚIONALĂ „APELE ROMÂNE” - A.B.A. CRIȘURI	ACUMULAREA DIOSIG	COMUNA DIOSIG, JUD. BIHOR	375	CRAP, CARAS, SÂNGER, NOVAC, COSAȘ, SOMN, ȘTIUCĂ, ȘALĂU
50	DANDE ZSOLT și DANDE ANDREA- ELISABETA	Lac piscicol pentru pescuit sportiv	Sat Petreu, Comuna Abrămuț, Județul Bihor	254	CRAP, CARAS, PLĂTICĂ, LIN, SÂNGER, NOVAC, COSAȘ, SOMN, ȘTIUCĂ, ȘALĂU
51	EPISCOPIA ROMÂNĂ UNITĂ CU ROMA GRECO CATOLICĂ DE ORADEA	PĂSTRĂVĂRIA VALEA IZBUC	COMUNA TÂRCAIA, CANTON IZBUC	6934	PĂSTRĂV CURCUBEU, PĂSTRĂV INDIGEN, PĂSTRĂV FÂNTÂNEL
52	S.C. ACTIVE TRUCKS SERVICES S.R.L.	Păstrăvărie și lac pentru pescuit sportiv Măgești - Gălășeni	Sat Gălășeni, Comuna Măgești, FN, Jud. Bihor	14000	PĂSTRĂV CURCUBEU, PĂSTRĂV INDIGEN, PĂSTRĂV FÂNTÂNEL, CEGĂ, NISETRU

ACTUALIZARE PLAN DE AMENAJARE A TERITORIULUI JUDEȚEAN BIHOR

Etapa 1 – Elaborare studii de fundamentare cu caracter analitic și studii de fundamentare cu caracter prospectiv
Proгноza privind evoluția activităților în județul Bihor
urban team s.r.l.



CONSILIUL JUDEȚEAN BIHOR

Nr.crt	Proprietar	Amenajarea	Adresă amenajare	Suprafața totală	Specii
53	SC ORDOG NAGY AGROPREST SRL	Ferma piscicolă Marghita	Str. Tudor Vladimirescu, nr.256, Municipiul Marghita, Județul Bihor	115	crap, caras;sânger, novac, cosaș, scoicar;păstrăv curcubeu, păstrăv indigen, păstrăv fântânel;somn, știucă, șalău.
54	SC NOVARA INVEST SRL	Păstrăvăria Roșia	Sat Roșia, nr.98/A, Comuna Roșia, Județul Bihor	575	păstrăv curcubeu, păstrăv fântânel, păstrăv indigen, lostrită, lipan, morun, nisetru, păstrugă, cegă.
55	PRIMĂRIA MUNICIPIULUI SALONTA	Ferma piscicolă Salonta	DN79, Km 75, Intravilan Municipiul Salonta, Județul Bihor	25	CRAP, CARAS
56	CĂBĂU DANIEL	Păstrăvăria Lazuri	Sat Lazuri, Nr. 54, Comuna Roșia, Județul Bihor	5	PĂSTRĂV CURCUBEU, INDIGEN, FÂNTÂNEL
57	SC DORACIM SRL	Păstrăvăria Bratca	Sat Bratca, nr.515/A, Comuna Bratca, Județul Bihor	3005	PĂSTRĂV CURCUBEU, INDIGEN, FÂNTÂNEL

Amenajările piscicole funcționează la nivel teritorial, prin licențe emise și reevaluate periodic de RUA, prin Agenția Națională pentru Pescuit și Acvacultură. Conform informațiilor disponibile (martie 2020), în județul Bihor sunt 57 amenajări piscicole ce realizează activități în crescătorii de pești dar și pepiniere destinate acestora. Principale specii de pești întâlnite în aceste amenajări piscicole, sunt cele de păstrăv, știuca, crap, caras, somn, șalău. Sunt și câteva ferme piscicole cu sturioni.

ACTUALIZARE PLAN DE AMENAJARE A TERITORIULUI JUDEȚEAN BIHOR

Etapa 1 – Elaborare studii de fundamentare cu caracter analitic și studii de fundamentare cu caracter prospectiv
Proгноza privind evoluția activităților în județul Bihor
urban team s.r.l.



CONCLUZII

În județul Bihor se identifică un potențial natural important, favorabil creșterii producției agricole și zootehnice, cu implicații favorabile asupra dezvoltării industriei alimentare. Populația ocupată în agricultură reprezintă 23,98% din populația ocupată a județului.

Județul Bihor, deține o suprafață de 754.437 hectare, suprafață ce se menține constantă din anul 1990 și până în prezent. Suprafața agricolă reprezintă 64,56 % din totalul terenurilor din județ, în timp ce terenuri neagricole 35,43%.

La formarea producției agricole la nivel de județ, aportul valoric provine în pondere de 69% din producția vegetală, 30,6% din producția animală și numai 0,4% din serviciile agricole. Serviciile agricole realizate la nivel de județ, urmează o tendință de regres față de anul 2010, prin reducerea valorică a producției cu -51,36%.

În ceea ce privește gradul de mecanizare a agriculturii, în județul Bihor numărul tractoarelor și utilajelor folosite în agricultura este în creștere în intervalul analizat.

Sectorul zootehnic este bine reprezentat la nivelul județului, în Bihor raportându-se cel mai mare număr de exemplare porcine și cel mai mare număr de păsari din Regiunea Nord-Vest.

În anul 2019, suprafața fondului forestier din județul Bihor este de 211.200 hectare, reprezentând 26% din suprafața totală a județului. Pădurile de foioase acoperă cele mai mari suprafețe, 83%, urmate de pădurile de rășinoase 17%.

Funcția economică a pădurii joacă un rol important în dezvoltarea județului, însă aceste activități trebuie realizate în condițiile unei dezvoltări durabile și armonioase, păstrând o relație echilibrată între mediul natural și cel economic.

Din punct de vedere al volumului de lemn recoltat, județul Bihor se plasează pe al doilea loc în regiune cu 640,6 mii mc de lemn recoltat în anul 2019.

Majoritatea societăților comerciale care activează în domeniul piscicol din județul Bihor, practică acvacultura în ape dulci. În județul Bihor sunt 57 amenajări piscicole ce realizează activități în crescătorii de pești dar și pepiniere destinate acestora. Principale specii de pești întâlnite în aceste amenajări piscicole, sunt cele de păstrăv, stiuca, crap, caras, somn, șalău. Sunt și câteva ferme piscicole cu sturioni.

4.2. INDUSTRIA

4.2.1. Resurse locale valorificare de industrie

Resurse minerale: în subsolul județului se găsește o diversitate de resurse: bauxită, minereuri polimetalice, argilă refractară, marmură, calcare policrome, granodiorite, gresii cuarțoase, calcare pentru industria și derurgică și ciment, zăcăminte de lignit, nisipuri bituminoase și hidrocarburi.

Pășunile și fânețele naturale, pădurile formate din gorun, stejar, brad, molid și resursele de apă în special cele geotermale (Oradea, Băile Felix, 1 Mai, Tămășeu, Chislaz etc) și minerale (Tinca) completează resursele naturale ale județului.

Resursele minerale pe teritoriul județului Bihor au fost puse în valoare din cele mai vechi timpuri, fiind atestată exploatarea unor mineralizații de cupru, aur, argint de la Izvoarele Crisului Negru începând cu anul 1270. Cărbunii s-au exploatat prin lucrări miniere în subteran cât și la suprafață prin Exploatarea Miniera Voivozi subordonată în timp la diferite



suprastructuri naționale în sectoarele: Budai, Varzari, Cuzap, Borumlaca, Suplacu de Barcău, Valea Neagră, Borod.

În prezent se exploatează: carbune (lignit) în carierele: Budoii sat, Budoii tunel, Voivozii sat; nisip bituminos: Derna, Budoii, Tatarus; bauxită – prin fosta E.M. Dobresti – SC Bauxita Min – actualmente As. Mineral West Dobrești cu perimetrul Pădurea Craiului cu subperimetrele (zonele):Vârciorog, Bratca, Lunca Sprie, Cornet, Ana Vad, Astileu, Măgura, Rosia Albioara;minereuri complexe (molibden, bismut, wolfram, cupru, polimetalice): zona Baita; argila refractara: Balnaca, Recea, Zece Hotare; wolastonit: Baita Bihor; granodiorit: Pietroasa, V. Aleu ;marmură + calcar ornamental: Baita Plai, Ponoare, Câmp Vascau, Cresuia, Ferice; calcar industrial și de construcții: Carpinet, V. Magurii (Dobresti), Hidișelu de Sus, Subpiatra (Chistag); argilă comună(pentru cărămidă): Episcopia Bihor, Ceica, Beiuș, Valea lui Mihai, Cordău; marna:Hotar (pentru ciment); nisip și pietriș: în terasele Crișului Repede în apropierea localităților:Săbolciu, Ineu de Criș, Fughiu, Episcopia Bihor, Sântion, Borș, Sântandrei, Tărian, Aleșd,Ortiteag și Crișul Negru, în apropierea localităților Buntești, Drăgănești, Beiuș, Batar, Tăut; hidrocarburi: Suplacu de Barcău, Marghita, Tinca, Salonta; ape minerale: Stâna de Vale, Rieni, Tămășeu, Tinca; ape termominerale: Băile Felix, 1 Mai, Balc, Chistaz, Mădăras, Aleșd, Tămășeu, Sânicolau de Munte; ape geotermale: Oradea, Borș, Săcuieni, Marghita, Ciumeghiu, Cighid, Beiuș, Livada, Sântandrei, Toboliu.

4.2.2. Structura industriei

RESURSELE DE MUNCĂ DIN INDUSTRIE

Populația ocupată în industrie

În analiză, populația ocupată civilă grupează toate persoanele care au o ocupație aducătoare de venit, pe care o exercită în mod obișnuit în una din activitățile economiei naționale, fiind încadrate într-o activitate economică sau socială, în baza unui contract de muncă sau în mod independent (pe cont propriu) în scopul obținerii unor venituri sub formă de salarii, plată în natură, etc.

Tabel nr. 28 - Populația civilă ocupată din activitățile industriale arădene, perioada 2010-2018

	Ani					
	Anul 2010	Anul 2014	Anul 2015	Anul 2016	Anul 2017	Anul 2018
	UM: Mii persoane					
Total	266	264.8	262.8	259.6	260.4	261.5
INDUSTRIE	65.7	68.8	72.1	75.5	74.9	73.6
B INDUSTRIA EXTRACTIVĂ	1.8	1.9	1.7	1.9	1.8	1.7
C INDUSTRIA PRELUCRĂTOARE	58.9	62.1	65.6	68.6	67.8	66.6



CONSILIUL JUDEȚEAN BIHOR

D PRODUCȚIA ȘI FURNIZAREA DE ENERGIE ELECTRICĂ ȘI TERMICĂ, GAZE, APĂ CALDĂ ȘI AER CONDIȚIONAT	2.2	1.8	1.7	1.5	1.7	1.7
E DISTRIBUȚIA APEI; SALUBRITATE, GESTIONAREA DEȘEURILOR, ACTIVITĂȚI DE DECONTAMINARE	2.8	3	3.1	3.5	3.6	3.6

Sursa: INS baza de date TEMPO

Populația ocupată civilă din sectorul industrial al județului Bihor este de 73,6 mii persoane în anul 2018, reprezentând 28,15% din populația ocupată în economia județului.

Distribuția populației ocupate civile, pe ramuri ale industriei, evidențiază o ocupare de 90,5% în industria prelucrătoare; 4,8% în industria de distribuție a apei, salubritate, gestionarea deșeurilor, activități de decontaminare; 2% în industria de furnizare de energie electrică și termică, gaze, apă caldă și aer condiționat; și 2% din industria extractivă.

Prin evoluția populației ocupate în activități ale industriei arădene, se constată o creștere cu 13% în perioada 2010-2018. Raportând populația ocupată din industrie în anul 2018, față de anul precedent se înregistrează o scădere a populației ocupate din industrie cu 1.200 persoane.

Industria prelucrătoare generează modificări ale sectorului industrial în ansamblu, având în componență 90,5% din populația ocupată în industrie județul Bihor. Populația ocupată din industria prelucrătoare, este în creștere cu 13% față de anul 2010, dar în scădere cu 2% față de anul 2017.

Numărul de salariați în industrie

Indicatorul numărul mediu al salariaților cuprinde persoanele angajate cu contract de muncă sau raport de serviciu pe durată determinată sau nedeterminată.

Tabel nr. 29 - Numărul mediu al salariaților din activități ale industriei județului Bihor 2010-2019

CAEN Rev.2 (activități ale economiei naționale)	Ani						Dinamica 2019/2010
	Anul 2010	Anul 2015	Anul 2016	Anul 2017	Anul 2018	Anul 2019	
	UM: Număr persoane						
Total economie	146551	153529	159331	160665	162820	165185	12.72%
INDUSTRIE	51,666	57,804	58,108	58,935	59,297	58,651	13.52%
B INDUSTRIA EXTRACTIVĂ	1,898	1,733	1,824	1,704	1,714	1,609	-15.23%

ACTUALIZARE PLAN DE AMENAJARE A TERITORIULUI JUDEȚEAN BIHOR

Etapa 1 – Elaborare studii de fundamentare cu caracter analitic și studii de fundamentare cu caracter prospectiv
Proгноza privind evoluția activităților în județul Bihor
urban team s.r.l.



CONSILIUL JUDEȚEAN BIHOR

CAEN Rev.2 (activități ale economiei naționale)	Ani						Dinamica 2019/2010
	Anul 2010	Anul 2015	Anul 2016	Anul 2017	Anul 2018	Anul 2019	
	UM: Număr persoane						
05 Extracția cărbunelui superior și inferior	125	40	78	21	19	17	-86.40%
06 Extracția petrolului brut și a gazelor naturale	1,265	923	863	812	776	731	-42.21%
07 Extracția minereurilor metalifere	188	10	57	78	86	72	-61.70%
08 Alte activități extractive	270	477	500	485	546	517	91.48%
09 Activități de servicii anexe extracției	50	283	326	308	287	272	444.00%
C INDUSTRIA PRELUCRĂTOARE	45,230	51,831	52,019	52,898	52,872	52,453	15.97%
10 Industria alimentară	4,336	5,339	5,743	5,598	5,096	4,763	9.85%
11 Fabricarea băuturilor	2,130	1,141	1,217	1,180	1,267	1,258	-40.94%
13 Fabricarea produselor textile	250	543	533	561	683	569	127.60%
14 Fabricarea articolelor de îmbrăcăminte	5,960	5,632	5,970	5,250	4,983	4,716	-20.87%
15 Tăbăcirea și finisarea pieilor; fabricarea articolelor de voiaj și marochinărie, harnasamentelor și încălțăminte; prepararea și vopsirea blănurilor	16,584	16,987	14,852	14,415	13,088	12,721	-23.29%

ACTUALIZARE PLAN DE AMENAJARE A TERITORIULUI JUDEȚEAN BIHOR

Etapă 1 – Elaborare studii de fundamentare cu caracter analitic și studii de fundamentare cu caracter prospectiv
Proгноza privind evoluția activităților în județul Bihor
urban team s.r.l.



CONSILIUL JUDEȚEAN BIHOR

CAEN Rev.2 (activități ale economiei naționale)	Ani						Dinamica 2019/2010
	Anul 2010	Anul 2015	Anul 2016	Anul 2017	Anul 2018	Anul 2019	
	UM: Număr persoane						
16 Prelucrarea lemnului, fabricarea produselor din lemn și plută, cu excepția mobilei; fabricarea articolelor din paie și din alte materiale vegetale împletite	1,406	642	742	768	765	889	-36.77%
17 Fabricarea hârtiei și a produselor din hârtie	400	504	555	652	718	771	92.75%
18 Tipărire și reproducerea pe suporturi a înregistrărilor	108	357	371	406	389	337	212.04%
19 Fabricarea produselor de cocserie și a produselor obținute din prelucrarea țițeiului	138	71	7	14	6	13	-90.58%
20 Fabricarea substanțelor și a produselor chimice	287	311	294	411	322	328	14.29%
22 Fabricarea produselor din cauciuc și mase plastice	1,684	3,244	3,234	3,242	3,127	2,915	73.10%
23 Fabricarea altor produse din minerale nemetalice	1,596	1,160	1,174	1,337	1,452	1,412	-11.53%
24 Industria metalurgică	153	111	122	146	211	212	38.56%
25 Industria construcțiilor metalice și a produselor din metal, exclusiv masini, utilaje și	1,649	2,551	2,685	2,847	2,853	2,726	65.31%

ACTUALIZARE PLAN DE AMENAJARE A TERITORIULUI JUDEȚEAN BIHOR

Etapa 1 – Elaborare studii de fundamentare cu caracter analitic și studii de fundamentare cu caracter prospectiv
Proгноza privind evoluția activităților în județul Bihor
urban team s.r.l.



CONSILIUL JUDEȚEAN BIHOR

CAEN Rev.2 (activități ale economiei naționale)	Ani						Dinamica 2019/2010
	Anul 2010	Anul 2015	Anul 2016	Anul 2017	Anul 2018	Anul 2019	
	UM: Număr persoane						
instalații							
26 Fabricarea calculatoarelor și a produselor electronice și optice	2,801	3,704	4,138	4,827	5,437	5,896	110.50%
27 Fabricarea echipamentelor electrice	163	515	464	907	898	1,247	665.03%
28 Fabricarea de mașini, utilaje și echipamente n.c.a.	546	1,220	1,416	1,363	1,349	1,341	145.60%
29 Fabricarea autovehiculelor de transport rutier, a remorcilor și semiremorcilor	1,042	2,022	2,566	3,217	4,547	4,619	343.28%
30 Fabricarea altor mijloace de transport	0	0	0	39	48	55	#DIV/0!
31 Fabricarea de mobilă	2,951	4,521	4,632	4,299	4,222	4,207	42.56%
32 Alte activități industriale n.c.a.	779	1,051	1,107	1,261	1,171	1,222	56.87%
33 Repararea, întreținerea și instalarea mașinilor și echipamentelor	267	205	197	158	240	236	-11.61%
D PRODUCȚIA ȘI FURNIZAREA DE ENERGIE ELECTRICĂ ȘI TERMICĂ, GĂZE, APĂ CALDĂ ȘI AER CONDITIONAT	2,190	1,740	1,325	1,529	1,624	1,569	-28.36%

ACTUALIZARE PLAN DE AMENAJARE A TERITORIULUI JUDEȚEAN BIHOR

Etapă 1 – Elaborare studii de fundamentare cu caracter analitic și studii de fundamentare cu caracter prospectiv
Proгноza privind evoluția activităților în județul Bihor
urban team s.r.l.



CONSILIUL JUDEȚEAN BIHOR

CAEN Rev.2 (activități ale economiei naționale)	Ani						Dinamica 2019/2010
	Anul 2010	Anul 2015	Anul 2016	Anul 2017	Anul 2018	Anul 2019	
	UM: Număr persoane						
E DISTRIBUȚIA APEI; SALUBRITATE, GESTIONAREA DEȘEURILOR, ACTIVITĂȚI DE DECONTAMINARE	2,348	2,500	2,940	2,804	3,087	3,020	28.62%

Sursa: INS baza de date TEMPO

Analizând structura salariaților din activități ale industriei județului Bihor, se constată că în anul 2019 erau 58.651 salariați, numărul lor fiind în creștere cu 13,52% față de anul 2010.

În sectorul industriei extractivă, în anul 2019 s-au raportat 1.609 salariați, numărul lor fiind în scădere cu 15,23% față de anul 2010.

În sectorul industriei prelucrătoare numărul salariaților înregistrați în 2019 a fost de 52.453 persoane cu 15,97% mai mare față de anul 2010. Salariații din industria prelucrătoare reprezintă 89,4% din totalul salariaților din sectorul industrial, și 31,75% din totalul salariaților din județul Bihor.

În cadrul industriei prelucrătoare, sunt prezente următoarele subramuri:

- industria alimentară 4.763 salariați, în creștere cu 9,85% față de 2010
- fabricarea produselor textile 569 salariați în creștere cu 127,6% față de 2010
- fabricarea articolelor de îmbrăcăminte 4.716 salariați în scădere cu 20,87% față de 2010
- prelucrarea și finisarea produselor din pielărie 12.721 salariați în scădere cu 23,29% față de 2010
- prelucrarea lemnului și fabricarea produselor din lemn 889 salariați în scădere cu 36,77% față de anul 2010
- fabricarea hârtiei și a produselor din hârtie 771 salariați, în creștere cu 92,75% față de anul 2010
- fabricarea produselor din cauciuc și a maselor plastice 2.915 salariați, în creștere cu 73,10% față de anul 2010
- industria construcțiilor metalice și a produselor din metal 2.726 salariați, în creștere cu 65,31% față de anul 2010
- fabricarea calculatoarelor și a produselor electronice și optice 5.896 salariați, în creștere cu 110,5% față de anul 2010

ACTUALIZARE PLAN DE AMENAJARE A TERITORIULUI JUDEȚEAN BIHOR

Etapa 1 – Elaborare studii de fundamentare cu caracter analitic și studii de fundamentare cu caracter prospectiv
Proгноza privind evoluția activităților în județul Bihor
urban team s.r.l.



- fabricarea echipamentelor electrice 1.247 salariați, în creștere cu 665% față de anul 2010
- fabricarea de mașini, utilaje și echipamente 1.341 salariați, în creștere cu 145,6% față de anul 2010
- fabricarea autovehiculelor de transport rutier, a remorcilor și semiremorcilor 4.619 salariați, în creștere cu 343,28% față de anul 2010
- fabricarea de mobilă 4.207 salariați, în creștere cu 42,56% față de anul 2010

Industria de producere și furnizare de energie electrice, termice, gaze, apă caldă și aer condiționat se realizează cu un număr de 1.569 salariați, reprezentând 2,67% din totalul salariaților din industrie. În perioada 2014-2018, activitatea de producere și furnizare a energiei electrice și termice înregistrează o scădere a numărului salariaților de 28,36% față de anul 2010.

Activitățile industriei specifice distribuției de apă, salubritate, gestionarea deșeurilor și alte activități de decontaminare, sunt realizate cu un număr de 3.020 salariați în anul 2018, numărul lor fiind în creștere cu 28,62% față de anul 2010.

Tabel nr. 30 - Subramuri industriale

Nr crt	SECTOR	CIFRĂ DE AFACERI	NR ANGAJAȚI
1	Fabricarea calculatoarelor și a echipamentelor periferice	1,400,000,000	1654
2	Fabricarea încălțăminte	1,100,000,000	10126
3	Fabricarea subansamblurilor electronice (module)	799,900,000	1618
4	Fabricarea de mobilă	788,400,000	3465
5	Fabricarea de construcții metalice și părți componente ale structurilor metalice	748,900,000	2730
6	Fabricarea altor produse din material plastic	610,400,000	2595
7	Fabricarea altor piese și accesorii pentru autovehicule și pentru motoare de autovehicule	390,700,000	1785
8	Productia de bauturi racoritoare nealcoolice, productia de ape minerale și alte ape imbuteliate	326,500,000	805
9	Fabricarea altor produse alimentare	263,300,000	1070
10	Fabricarea altor componente electronice	255,500,000	1233
11	Fabricarea hârtiei și cartonului ondulat și a ambalajelor din hârtie și carton	226,200,000	585



CONSILIUL JUDEȚEAN BIHOR

Nr crt	SECTOR	CIFRĂ DE AFACERI	NR ANGAJAȚI
12	Furnizarea de abur și aer condiționat	210,900,000	540
13	Fabricarea pâinii, fabricarea prăjiturilor și a produselor proaspete de patiserie	167,400,000	1859
14	Fabricarea zahărului	155,700,000	175
15	Fabricarea preparatelor pentru hrana animalelor de fermă	154,700,000	185
16	Fabricarea betonului	130,300,000	264
17	Fabricarea produselor de morărit	119,600,000	168
18	Fabricarea produselor de morărit	103,800,000	318
19	Fabricarea altor articole de îmbrăcăminte	96,800,000	1763
20	Captarea, tratarea și distribuția apei	86,800,000	855
21	Turnarea metalelor neferoase ușoare	84,200,000	186
22	Tăierea și rindeluirea lemnului	82,800,000	268
23	Fabricarea articolelor de ambalaj din material plastic	62,900,000	210
24	Construcții hidrotehnice	57,400,000	167
25	Tratarea și acoperirea metalelor	52,000,000	221
26	Producția de caroserii pentru autovehicule, fabricarea de remorci și semiremorci	45,800,000	169
27	Fabricarea placilor, foliilor, tuburilor și profilelor din material plastic	45,200,000	195
28	Fabricarea măturilor și periilor	41,800,000	224
29	Fabricarea echipamentelor de comunicații	41,000,000	90
30	Fabricarea produselor din beton pentru construcții	36,400,000	248
31	Fabricarea altor articole de îmbrăcăminte și accesorii	35,300,000	542
32	Productia de tuburi, tevi, profile tubulare si accesorii pentru acestea, din otel	35,300,000	64
33	Prelucrarea și conservarea fructelor și legumelor	34,800,000	73

ACTUALIZARE PLAN DE AMENAJARE A TERITORIULUI JUDEȚEAN BIHOR

Etapa 1 – Elaborare studii de fundamentare cu caracter analitic și studii de fundamentare cu caracter prospectiv
Proгноza privind evoluția activităților în județul Bihor
urban team s.r.l.



CONSILIUL JUDEȚEAN BIHOR

Nr crt	SECTOR	CIFRĂ DE AFACERI	NR ANGAJAȚI
34	Fabricarea altor produse din lemn; fabricarea articolelor din plută, paie	33,200,000	262
35	Fabricarea de metraje prin tricotare sau croșetare	3,220,000	170
36	Producția de energie electrică	32,000,000	59
37	Fabricarea altor articole din metal	31,500,000	234
38	Fabricarea caramizilor, tiglelor și a altor produse pentru construcții, din argila arsă	31,300,000	47
39	Fabricarea articolelor ceramice pentru uz gospodăresc și ornamental	30,900,000	151
40	Prelucrarea și fasonarea sticlei plate	29,200,000	117
41	Prelucrarea și fasonarea sticlei plate	27,100,000	85
42	Fabricarea articolelor de voiaj și marochinarie și a articolelor de harnasament	27,000,000	341
43	Fabricarea altor produse chimice	26,900,000	65
44	Fabricarea altor masini și utilaje specifice	26,800,000	124
45	Fabricarea motoarelor, generatoarelor și transformatoarelor electrice și a aparatelor de distribuție și control a electricității	26,600,000	75
46	Fabricarea de mobilă pentru birouri și magazine	26,400,000	240
47	Fabricarea produselor din carne	25,300,000	31
48	Fabricarea uleiurilor și grăsimilor	24,100,000	50
49	Producția de dispozitive, aparate și instrumente medicale și de laborator	24,000,000	244
50	Fabricarea de articole confecționate din textile	23,700,000	411
51	Fabricarea utilajelor și a masinilor-unelte pentru prelucrarea metalului	23,200,000	139
52	Fabricarea de echipamente casnice neelectrice	22,400,000	177
53	Fabricarea altor elemente de dulgherie și tamplarie, pentru construcții	21,700,000	202
54	Fabricarea de uși și ferestre din metal	21,300,000	106

ACTUALIZARE PLAN DE AMENAJARE A TERITORIULUI JUDEȚEAN BIHOR

Etapa 1 – Elaborare studii de fundamentare cu caracter analitic și studii de fundamentare cu caracter prospectiv
Proгноza privind evoluția activităților în județul Bihor
urban team s.r.l.



CONSILIUL JUDEȚEAN BIHOR

Nr crt	SECTOR	CIFRĂ DE AFACERI	NR ANGAJAȚI
55	Fabricarea produselor de uz gospodaresc și sanitar, din hartie sau carton	21,000,000	78
56	Fabricarea de mobilă pentru bucătării	20,400,000	142
57	Fabricarea altor articole din hârtie și carton	20,200,000	39
58	Tăierea, fasonarea și finisarea pietrei	17,700,000	73
59	Fabricarea de articole de lenjerie de corp	17,500,000	419
60	Fabricarea produselor lactate și a brânzeturilor	17,400,000	108
61	Producția și conservarea cărnii	17,300,000	189
62	Extracția altor minereuri metalifere neferoase	16,800,000	102
63	Fabricarea articolelor pentru sport	15,500,000	287
64	Fabricarea ambalajelor ușoare din metal	14,300,000	43
65	Prelucrarea și conservarea peștelui, crustaceelor și molustelor	14,100,000	18
66	Fabricarea altor articole textile	13,500,000	136
67	Fabricarea altor echipamente electrice	13,200,000	92
68	Fabricarea produselor din cacao, a ciocolatei și a produselor zaharoase	12,600,000	72
69	Extracția pietrei ornamentale și a pietrei pentru construcții, extracția pietrei calcaroase, ghipsului, cretei și a ardeziei	12,200,000	114
70	Fabricarea echipamentelor de ridicat și manipulat	10,800,000	61
71	Fabricarea bijuteriilor și articolelor similare din metale și pietre pretioase	10,700,000	67
72	Fabricarea de textile neșesute și articole din acestea	10,200,000	26
73	Fabricarea aparatelor de control și distribuție a electricității	9,900,000	53
74	Fabricarea mașinilor și utilajelor pentru agricultură și exploatare forestiere	8,700,000	75
75	Fabricarea uneltelor	7,900,000	78

ACTUALIZARE PLAN DE AMENAJARE A TERITORIULUI JUDEȚEAN BIHOR

Etapa 1 – Elaborare studii de fundamentare cu caracter analitic și studii de fundamentare cu caracter prospectiv
Proгноza privind evoluția activităților în județul Bihor
urban team s.r.l.



CONSILIUL JUDEȚEAN BIHOR

Nr crt	SECTOR	CIFRĂ DE AFACERI	NR ANGAJAȚI
76	Fabricarea altor masini și utilaje de utilizare generală	7,700,000	45
77	Metalurgia aluminiului	7,500,000	21
78	Fabricarea jocurilor si jucariilor	7,500,000	79
79	Fabricarea de produse abrazive	7,000,000	26
80	Fabricarea de mâncăruri preparate	7,000,000	72
81	Fabricarea echipamentelor de ventilatie si frigorigife, exclusiv a echipamentelor de uz casnic	6,800,000	24
82	Productia de radiatoare si cazane pentru incalzire centrala	5,600,000	62
83	Fabricarea produselor de taiat	5,600,000	0
84	Fabricarea de sticlărie tehnică	5,300,000	32
85	Fabricarea macaroanelor, tăițelilor, cus-cus-ului și a altor produse fainoase similare	5	35
86	Fabricarea utilajelor pentru prelucrarea produselor alimentare, bauturilor si tutunului	4,400,000	15
87	Fabricarea produselor farmaceutice de bază	3,800,000	20
88	Producția de ceasuri	3,400,000	11
89	Fabricarea gazelor industriale	3,300,000	30
90	Fabricarea de echipamente electrice de iluminat	2,800,000	13
91	Fabricarea ambalajelor din lemn	2,500,000	32
92	Fabricarea biscuitilor si piscoturilor, fabricarea prajiturilor si a produselor conservate de patiserie	2,500,000	29
93	Fabricarea de articole de robinetărie	2,300,000	7
94	Fabricarea articolelor de feronerie	2,200,000	10
95	Fabricarea anvelopelor si a camerelor de aer, resaparea si refacerea anvelopelor	2,100,000	17
96	Fabricarea de articole tehnice și industriale din textile	1,800,000	5

ACTUALIZARE PLAN DE AMENAJARE A TERITORIULUI JUDEȚEAN BIHOR

Etapa 1 – Elaborare studii de fundamentare cu caracter analitic și studii de fundamentare cu caracter prospectiv
Proгноza privind evoluția activităților în județul Bihor
urban team s.r.l.



CONSILIUL JUDEȚEAN BIHOR

Nr crt	SECTOR	CIFRĂ DE AFACERI	NR ANGAJAȚI
97	Fabricarea altor produse din cauciuc	1,400,000	10
98	Fabricarea săpunurilor, detergenților și a produselor de întreținere	1,300,000	7
99	Fabricarea de instrumente optice și echipamente fotografice	1,200,000	6
100	Fabricarea vopselelor, lacurilor, cernelii tipografice și masticurilor	1,100,000	5
101	Fabricarea altor articole din beton, ciment și ipsos	1,000,000	13
102	Fabricarea de aparate electrocasnice	985,599	1
103	Fabricarea mortarului	918,491	2
104	Fabricarea articolelor din sticlă	891,438	11
105	Fabricarea produselor obținute din prelucrarea titeiului	882,390	5
106	Fabricarea produselor obținute din prelucrarea titeiului	661,391	2
107	Fabricarea de furnire și a panourilor de lemn	659,063	8
108	Productia de rezervoare, cisterne și containere metalice	658,953	3
109	Fabricarea placilor și dalelor din ceramica	658,221	5
110	Fabricarea articolelor de îmbracaminte pentru lucru	625,402	11
111	Turnarea fontei	611,326	9
112	Prelucrarea și conservarea carni de pasare	462,901	1

Sursa: prelucrare proprie date www.topfirme.com

Sectorul industrial din județul Bihor este dezvoltat, puternic și foarte diversificat. Întâlnim domenii diverse cum ar fi industria IT, electronică, și de subansamble electrice, metalurgică, chimică, mase plastice, materiale de construcții, industria alimentară, industria textilă, componente auto, sticlăriei, a mobilei, a prelucrării lemnului.

Performanțe înregistrate în industrie

Performanțele în activități ale industriei sunt analizate prin indicatorul cifra de afaceri netă, realizată de mediul privat din județ. Sunt prezentate primele 10 firme care realizează cea mai mare valoare a cifrei de afaceri în anul 2018, localizarea acestor societăți și structura numărului de salariați.

ACTUALIZARE PLAN DE AMENAJARE A TERITORIULUI JUDEȚEAN BIHOR

Etapa 1 – Elaborare studii de fundamentare cu caracter analitic și studii de fundamentare cu caracter prospectiv
Proгноza privind evoluția activităților în județul Bihor
urban team s.r.l.

**Tabel nr. 31 - Primele 10 firme din industria județului Bihor, după cifra de afaceri realizată în anul 2018**

	Denumire firmă	Specializare	Localizare	Cifra de afaceri netă 2018	Nr salariați
1	CELESTICA	Fabricarea calculatoarelor si a echipamentelor periferice	Bors	1,396,950,109	1654
2	PLEXUS SERVICE RO	Fabricarea subansamblurilor electronice (module)	Oradea	724,486,195	1351
3	FAIST MEKATRONIC	Fabricarea de constructii metalice si parti componente ale structurilor metalice	Oradea	342,775,152	1203
4	PGA SOFA&CO	Fabricarea de mobilă		332,468,874	1163
5	CONNECTRONICS ROMANIA	Fabricarea altor componente electronice	Oradea	255,131,811	1230
6	EUROPEAN DRINKS	Productia de bauturi racoritoare nealcoolice, productia de ape minerale si alte ape imbuteliate	Steii	260,862,491	699
7	EUROPEAN FOOD	Fabricarea altor produse alimentare	Draganesti	249,725,753	1006
8	ARA SHOES ROMANIA	Fabricarea incaltamintei	Valea lui Mihai	235,870,068	1046
9	TERMOFICARE ORADEA	Furnizarea de abur si aer conditionat	Oradea	210,274,584	534
10	COMAU ROMANIA	Fabricarea de constructii metalice si parti componente ale structurilor metalice	Oradea	187,017,695	413

Sursa: prelucrare proprie date www.topfirme.com

Cele 10 companii cu cea mai mare cifră de afaceri din sectorul industrial activează în domenii diverse. Comania care a raportat cea mai mare cifră de afaceri din sectorul industrial are ca specializare : fabricarea calculatoarelor și a echipamentelor periferice.

În topul firmelor din sectorul industrial din Bihor sunt 2 companii care activează în același sector, si anume: fabricarea de construcții metalice și părți componente ale structurilor metalice, compania FAIST MEKATRONIC este pe locul al 3-lea in clasament cu cifră de afaceri de 342.775.152 lei, iar COMAU ROMANIA se află pe locul 10 în clasament raportând cifră de afaceri de 187.017.695 lei.

În clasament se mai afla companii din sectorul industriei alimentare: EUROPEAN DRINKS (6) și EUROPEAN FOOD (7), o companie din sectorul industriei textile și marochinărie ARA SHOES ROMANIA (8), industria mobilei – PGA SOFA&CO (4), industria electronica -PLEXUS SERVICE (2) și CONNECTRONI CS ROMANI (5).



Repartiția în cadrul rețelei de localități a centrelor industriale, parcuri industriale, zone Libere.

Parcurile industriale joacă un rol important în dezvoltarea economiei locale, iar prin crearea acestor zone s-a reușit atragerea a numeroși investitori străini, atât în municipiul Oradea, cât și în celelalte localități din județ.

1. Eurobusiness Park 1 este amplasat în nord-vestul municipiului Oradea, pe Calea Borsului (E79), principala șosea către granița cu Ungaria (Vama Bors).

Parcul se găsește la 4 km de zona centrală Oradea, 7 km de Vama Borș, respectiv la 70 km de autostrada M3 din Ungaria. Accesul se face din Calea Borsului (E79), parcul fiind amplasat pe partea stângă pe direcția de mers dinspre oraș către granița.

Eurobusiness Park I este cel mai mare parc industrial din Oradea și județul Bihor, fiind desfășurat pe 130 de hectare. Parcul a fost înființat în 2008 și este în prezent ocupat peste 90%, incluzând ocupanți majori precum Eberspacher, Emerson, Faist Mekatronic, Plexus, SHC, Astor Mueller etc. Halele au fost construite pentru a putea acomoda atât spațiu depozitare cât și spațiu producție.

Oferta prezenta reprezintă o propunere de a concesiunea teren în cadrul Eurobusiness Park I pentru construcția de spații industriale / logistice. Suprafața disponibilă de teren este de până la 78.205 m² (minim de concesiunat 6.216 m²).

Rezidenții Parcurilor Industriale beneficiază de facilități fiscale constând în scutirea de impozit pe teren și clădiri, precum și scutirea de la plata altor taxe. În acest sens există trei hotărâri de Consiliu Local care reglementează acest lucru.

Pentru investițiile mai mici de 10 milioane de euro se acordă ajutorul de minimis, iar pentru cele mai mari de 10 milioane de euro se acordă ajutorul regional de stat, ambele în limita plafonului stabilit prin ordinul de ministru nr 2980/2013.

Parcul Industrial I este un parc de tip Greenfield, astfel oferta promovată nu se bazează doar pe un cost redus pentru teren ci și pe o rețea completă de utilități. În cadrul parcului sunt oferite următoarele utilități:

- Rețea de canalizare
- Rețea de drumuri interioare
- Rețea de apă
- Rețea de iluminat public
- Rețea de electricitate
- Rețele pentru agent termic
- Rețele de telecomunicații
- Rețea de gaze naturale disponibilă în parc. (pentru racordare se contactează SC Distrigaz Vest S.A.)

Rezidenți parc:



- Reprezentanță FORD – Oradea- Intreținere și reparații auto, comercializare autoturisme.
- Sc Congips SRL se numărăm printre fabricile cu cea mai lungă tradiție în producerea materialelor de construcții. Experiența de peste un secol în domeniul producției de materiale de construcții și modernizările tehnologice din ultimii ani ne-au permis atingerea și menținerea unui nivel ridicat al calității.
- Deyco- Societatea activează în domeniul prelucrării mecanice.
- Dito - Profil de activitate: prelucrarea și asamblarea produselor pe bază de bitum.
- Donatiro - Profil de activitate: Intreținerea și repararea autovehiculelor proprii și pentru terți; Comercializarea de autoutilitare, semiremorci, piese de schimb și accesorii;
Transporturi rutiere de mărfuri.
- Compania Eberspacher produce sisteme de evacuare pentru mașini.
- Faist Mekatronic este parte a grupului Industrial FAIST (fondat în 1978), Divizia de Componente din Metale Ușoare.
- Genius Mind Consultancy - Productie confectii metalice usoare.
- Gros Metal S.R.L. comercializează o gamă largă de profile, tevi, tablă, ciment.
- GTD Distribution Group - Fabricarea produselor de papetărie și a articolelor promoționale: broșuri, cataloage, imprimate.
- Hanning - Compania produce motoare, generatoare și transformatoare electrice.
- IRMS - Furnizare de servicii de proiectare si simulare robotizata pentru procesele de asamblare din industria automotivă. Principalele activități sunt planificarea, conceptul, proiectarea, executia si comisionarea solutiilor de automatizare inovative capabile sa raspunda la cele mai exigente cerinte ale clientilor precum si consultanta, planning și furnizare de servicii de proiectare si simulare robotizata pentru procesele de asamblare din industria automotivă
- Izo Concept Societatea activează în domeniul fabricării de articole din material plastic pentru construcții.
- LAVA - Fabricarea de materiale textile metraj prin tricotare.
- Magrim COM - Fabricarea filtrelor de aer din materiale textile nețesute și hârtie filtrantă
- Modapack Group - Compania este specializată în furnizarea de soluții complete de ambalare la cheie la sediul clientului, relocări industriale, activități suport de logistică. De asemenea compania produce ambalaje din lemn și furnizează materiale de ambalare.
- Nidec - Nidec este furnizorul mondial nr.1 in productia de motoare electrice. Nidec este furnizorul mondial nr.1 in productia de motoare electrice, motoare de precizie



de dimensiuni reduse pentru industria electronica, motoare pentru industria auto, precum și motoare pentru aplicații comerciale și de uz industrial. De asemenea, Nidec produce motoare și generatoare de medie tensiune.

- SC PERIND SA, fondată în anul 1922, este liderul național în fabricarea măturilor, articolelor de periaj, a bidinelelor și periilor de văruit, a accesoriilor de baie și bucătărie precum și a periilor industriale.
- Plexus este unic în industria Serviciilor electronice de Manufacturiere (EMS), având o experiență de peste 30 de ani în transformarea conceptelor clienților săi în produse de clasă mondială prin intermediul unui set unic de soluții cu valoare adăugată în realizarea produselor.
- Premium Part - Întreținere, reparare camioane și semiremorci, import, distribuție piese camioane și semiremorci, export piese de camioane în Europa de Est, Orientul Mijlociu și Africa.
- PRO TYRES, lider pe piața de anvelope din România, este o companie ce are ca obiect principal de activitate vânzarea și service-ul de anvelope.
- Remoni Service Exim - Producție suporturi aer condiționat, mobilier comercial metalic, prestări servicii în domeniul vopsirii în câmp electrostatic.
- Rocomes - Fabricarea de construcții metalice și părți componente ale structurilor metalice.
- ROMPROFIX, o companie romano-poloneză înființată în 2007, este un important centru de distribuție de unelte, accesorii, mașini electrice și echipamente de protecție.
- Rozoti - Specializați în transportul de mărfuri, compania noastră oferă servicii de transport intern și internațional în regim door to door.
- Rufind - Producție încălțăminte femei și bărbați pentru export.
- Rutilli - Societate care activează în domeniul transportului rutier de mărfuri
- Salesianer - Compania oferă o bază solidă în soluții personalizate de închiriere de articole textile. Competența de bază o reprezintă serviciile complete de închiriere a articolelor textile. La aceasta se adaugă produse pentru igiena grupurilor sanitare și carpete lavabile. Oferta cuprinde servicii, produse și soluții logistice. Domeniile sunt: JOB, GAST, MED, MICRO, FRESH și MATS.
- SHC – companie multinațională specializată în producerea de componente electronice
- Stilla - Producție de materiale textile pentru industria încălțăminte; Comerț cu materiale textile pentru industria încălțăminte.
- Tamira Pan - producător, distribuitor de seturi de mopuri din bumbac, importator și distribuitor pe plan național de articole de uz casnic din materiale plastice, menaj,



produse pentru bucătărie și baie, depozitare și grădinărit, toate destinate pieței din România.

- TEKNIA automotive - Prelucrarea mecanică prin așchiere a metalelor feroase și neferoase
- Vioral - Societate care activează în domeniul prelucrării metalelor
- Vulcri - servicii de transport integrale și de maximă calitate adaptat la necesitățile și exigențele fiecărui client.
- Zucchetti - Linie completă de turnicheți, tripozi și accesorii conexe; Furnizare soluții integrate software și hardware.

2. Eurobusiness Park 2 este un proiect nou, de clădiri moderne dezvoltat în partea de sud a orașului Oradea, pe șoseaua de centură, respectiv Strada Ogorului. Parcul a fost extins cu 59,6 hectare astfel că în prezent suprafața totală disponibilă pentru investiții este de 83,5 hectare. Administratorul parcurilor industriale deținute de municipiul Oradea, societatea Eurobusiness Parc Oradea SA, a obținut titlul de parc industrial pentru suprafața extinsă conform ordinului de ministru nr. 1942 din 2 decembrie 2015.

Oradea Eurobusiness Park 2 este un proiect modern de hale industriale cu acces direct la drumul național DN1 prin șoseaua de centura. Proprietatea se afla la 2,2 km distanță de drumul național DN76 (Oradea-Arad), 3 km de DN79 (Oradea-Deva), 6 km distanță de drumul național DN1 și 17 km de Vama Bors.

Rezidenții Parcurilor Industriale beneficiază de facilități fiscale constând în scutirea de impozit pe teren și clădiri, precum și scutirea de la plata altor taxe. În acest sens există trei hotărâri de Consiliu Local care reglementează acest lucru.

Pentru investițiile mai mici de 10 milioane de euro se acordă ajutorul de minimis, iar pentru cele mai mari de 10 milioane de euro se acordă ajutorul regional de stat, ambele în limita plafonului stabilit prin ordinul de ministru nr 2980/2013.

Infrastructura în Parcul Industrial II presupune accesul la:

- Rețea de canalizare
- Rețea de drumuri interioare
- Rețea de apă
- Rețea de iluminat public
- Rețea de electricitate
- Rețea de gaze naturale disponibilă în parc (pentru racordare se contactează SC Distrigaz Vest S.A.)
- Rețele de telecomunicații

Rezidenți parc:



- BENVENUTI - Comerț cu amănuntul al încălțămintei și articolelor din piele, în magazine specializate.
- COMODI PROD - Producție și comercializare de încălțămintă.
- CRICTRANS - Servicii de logistică în transportul rutier, transport de mărfuri generale, transport de mărfuri periculoare, transport de mărfuri perisabile la temperatură controlată.
- DECITEX - Proiectare și producție textile de înaltă performanță (perii și șervețele realizate din microfibră), care sunt ușoare și simplu de utilizat
- DISTRIGAZ VEST - Furnizare de gaze naturale și proiectare și execuție în domeniul gazelor naturale
- DUMEXIM - Servicii și activități de alimentație pentru evenimente.
- DUSA- Producție uși de garaj, uși industriale, grilaje metalice, uși și accesorii din fier și fier forjat
- ECHOTAX SERV- Societate care activează în domeniul de transport rutier de mărfuri
- EXPRES MERCUR SPEDITION - servicii de transport și expediții interne și internaționale de mărfuri din și către majoritatea țărilor europene.
- IFABA CALAPOADE - Fabricarea de produse din material plastic
- IMSAURISA - Activități de amenajări peisajistice urbane.
- IPTE RO- Societatea produce echipamente automatizate pentru industria electronica
- ITM DOORS - Societate care fabrică uși și ferestre din metal.
- JP FOOD COMPANY - Fabricarea de produse lactate și brânzeturi
- LUTECH EXPERT - Societate care activează în domeniul lucrărilor de instalații sanitare, de încălzire și de aer condiționat.
- MEISER ROMANIA - Meiser Romania este o filială a grupului german Meiser, producător de grătare și trepte metalice zincate, tablă perforată, spalieri zincate de vie.
- MONDOROM - Societatea activează în domeniul comerțului cu produse textile.
- PRETTY CAR MOBIL - Firma este specializată în întreținerea și repararea autovehiculelor. În prezent service-ul dispune de cabină de vopsit pe bază de apă pentru autoturisme, stand de mixat vopsele pe bază de apă, pistoale digitale de vopsit, banc de redresat caroserii, riglă măsurare repere exacte ale caroseriei, pistol tip ventuză pentru îndreptat tabla și o serie de accesorii.
- RXP - Compania activează în industria publicitară.



- SAPIENT- se ocupă cu fabricarea preparatelor farmaceutice și cercetare în domeniul farmaceutic.
- ULIDAN - Societatea activează în domeniul construcțiilor și instalațiilor în construcții
- VALTRYP – societatea are ca domeniu principal de activitate fabricarea de accesorii și alte piese pentru autovehicule, îmbrăcarea volanelor, a mânerelor pentru schimbătoare de viteză în piele, lemn și piele sau lemn, huse din piele pentru schimbătoare de viteză, execuție de tapițerie auto
- WDP - Compania este un dezvoltator de spații industriale.

3. Eurobusiness Park 3 - este situat pe strada Uzinelor, la aproximativ 8 kilometri de vama Borș de la granița cu Ungaria. Parcul are o suprafață de 15 hectare

Rezidenții Parcurilor Industriale beneficiază de facilități fiscale constând în scutirea de impozit pe teren și clădiri, precum și scutirea de la plata altor taxe. În acest sens există trei hotărâri de Consiliu Local care reglementează acest lucru.

Pentru investițiile mai mici de 10 milioane de euro se acordă ajutorul de minimis, iar pentru cele mai mari de 10 milioane de euro se acordă ajutorul regional de stat, ambele în limita plafonului stabilit prin ordinul de ministru nr 2980/2013.

Infrastructura în Parcul Industrial III presupune accesul la:

- Rețea de canalizare
- Rețea de drumuri interioare
- Rețea de apa
- Rețea de iluminat public
- Rețea de electricitate
- Rețea de gaze naturale disponibilă în parc (pentru racordare se contactează SC Distringaz Vest S.A.)
- Rețele de telecomunicații

Rezidenți parc:

- AXTRON GROUP - Societatea activează în domeniul producției și distribuției de ambalaje.
- B&S TEHNIC CARS - Societatea oferă servicii de spălătorie auto și service auto.
- KSC TRANSPORT - Societatea activează în domeniul transportului de mărfuri și service camioane.
- NATALE IMPEX - Societatea activează în domeniul transportului de mărfuri și service camioane.
- OMCRO - Societatea oferă servicii de curățenie profesională



- PROENERG - Societatea produce corpuri de iluminat cu tehnologie LED.
- ZONAL AUTO OIL - Societatea activează în domeniul comerțului cu lubrifianți și piese auto pentru autoturisme și autoutilitare

4. Eurobusiness Park – A fost înființat în anul 2019, este amenajat pe o suprafață de 6,5 hectare situată în strada Corneliu Baba 21-23. Terenul de 6,5 hectare pe care urmează să fie amenajat cel de-al patrulea parc industrial al Oradei a fost preluat de către municipalitate de la societatea Nutripork, care îl avea în concesiune până în anul 2048.

Prin aceeași hotărâre, Primăria a vândut firmei Nutripork alți 11,4 hectare, teren cu clădiri și bataluri de colectare a deșeurilor, aflat în același lot, care fusese și el până atunci concesionat.

Potrivit înțelegerii făcute, firma Nutripork s-a obligat la relocarea fermei de porci din loșia până la sfârșitul anului viitor, iar municipalitatea la amenajarea unui nou parc industrial pe terenul cu o suprafață de 6,5 hectare preluat de la fermă.

Parcul IV e gândit pentru companiile mici și medii care își doresc suprafețe între 2.000 și 4.000 metri pătrați.

De la înființare, zonele industriale din Oradea au atras în total investiții de 397 milioane euro, parcurile industriale fiind unul dintre principalele motoare economice ale orașului. Cele mai mari investiții până acum în parcurile industriale din Oradea sunt cele realizate de companiile: Emerson, Plexus, Faist Mekatronic și Shinheung Electronics.

5. Parcul Industrial Tileagd este situat în comuna Tileagd din județul Bihor, la o distanță de 25 de kilometri de Oradea și 36 de kilometri de Vama Borș, cu acces direct la Drumul European 60. Cea mai apropiată autostradă este autostrada M35 din Ungaria situată la aproximativ 66 de kilometri distanță. Parcul are o suprafață de 9,3 hectare, iar titlul de parc industrial a fost obținut prin ordinul ministrului Dezvoltării Regionale și Administrației Publice numărul 3246 din 20 decembrie 2016.

6. Parcul Industrial Săcuieni este situat în orașul Săcueni din județul Bihor, la o distanță de 43 de kilometri de Oradea și la 5 kilometri de granița cu Ungaria, cu acces direct la Drumul Național DN 19D. Cea mai apropiată autostradă este Autostrada Transilvania (A3) situată la aproximativ 27 de kilometri.

Parcul are o suprafață de 5 hectare, iar titlul de parc industrial a fost obținut prin ordinul ministrului Dezvoltării Regionale și Administrației Publice numărul 5425 din 3 august 2018.

7. Parcul Industrial Tămășeu este situat în comuna Tămășeu din județul Bihor, la o distanță de 21 de kilometri de Oradea și 23 de kilometri de Vama Borș, cu acces direct la Drumul Național DN 19/ E671. Cea mai apropiată autostradă este autostrada M3 din Ungaria situată la aproximativ 55 de kilometri distanță. Parcul are o suprafață de 7 hectare



CONCLUZII

Distribuția populației ocupate civile, pe ramuri ale industriei, evidențiază o ocupare de 90,5% în industria prelucrătoare; 4,8% în industria de distribuție a apei, salubritate, gestionarea deșeurilor, activități de decontaminare; 2% în industria de furnizare de energie electrică și termică, gaze, apă caldă și aer condiționat; și 2% din industria extractivă.

Celelalte ramuri importante ale industriei, cea de producere și distribuție a energiei electrice înregistrează regres în structura populației ocupate, în perioada 2010-2018, în timp ce populația ocupată în sectorul de distribuție a apei, salubritate și gestionarea deșeurilor a crescut în intervalul 2010-2018.

Industria a înregistrat numeroase transformări de-a lungul anilor, existând progres prin privatizarea multor societăți. Acestea au absorbit forță de muncă locală, dar au contribuit și la reducerea șomajului.

Industria ușoară s-a adaptat mai ușor la condițiile pieței și a transformat activitatea productivă în sistem lohn, atrăgând în procesul economic și numeroase investiții străine. Această tendință a favorizat dezvoltarea zonelor industriale și platformelor mari de producție.

Analizând structura salariaților din activități ale industriei arădene, se constată că în anul 2019 erau 58.651 persoane salariate, numărul acestora fiind în creștere cu 13,52% față de anul 2010.

Industria extractivă se realizează cu un număr mediu de salariați de 1.609 pers. În anul 2019, numărul salariaților este mai redus cu 15,23% față de anul 2010.

Activitățile industriei prelucrătoare sunt cele care contribuie substanțial la creșterea numărului de salariați, acest domeniu de activitate înregistrând creșteri ale numărului de salariați de 15,97% în anul 2019 față de anul 2010. Industria prelucrătoare are în structură un număr de 52.453 persoane salariate, în anul 2019, reprezentând 89,4% din salariații industrie arădene și 31,75% din numărul total de salariați din județ. Industria prelucrătoare, este activitatea industrială cu cele mai mari performanțe înregistrate în economie.

Activitățile industriei prelucrătoare care înregistrează o scădere a numărului salariaților în anul 2019 față de anul 2010 sunt: fabricarea băuturilor, fabricarea articolelor de îmbrăcăminte, tăbăcirea și finisarea pieilor, prelucrarea lemnului, fabricarea produselor de cocserie, Industria de producere și furnizare de energie electrice, termice, gaze, apă caldă și aer condiționat se realizează cu un număr de 1569 salariați, structură ce reprezintă numai 2,67% din industria arădeană (2019). În perioada 2010-2019, activitatea de producere și furnizare a energiei electrice și termice înregistrează o scădere a numărului salariaților cu 621 pers., reprezentând o scădere de 28,36%.

Activitățile industriei specifice distribuției de apă, salubritate, gestionarea deșeurilor și alte activități de decontaminare, sunt realizate cu un număr de 3.020 salariați în anul 2019, înregistrând o creștere a numărului salariaților cu 28,62% în perioada analizată.

Performanțele în activități ale industriei sunt analizate prin indicatorul cifra de afaceri netă, realizată de mediul privat din județ, prin firme precum: CELESTICA, PLEXUS SERVICE RO, FAIST MEKANOTRONIC, PGA SOFA&CO, CONNECSTRONI CS ROMANIA, EUROPEAN DRINKS, EUROPEAN FOOD, ARA SHOES ROMANIA, TERMOFICARE ORADEA, COMAU ROMANIA.

Parcurile industriale joacă un rol important în dezvoltarea economiei locale, iar prin crearea acestor zone s-a reușit atragerea a numeroși investitori străini, atât în municipiul Oradea, cât și în celelalte localități din județ. Parcurile industriale din teritoriu sunt:



Eurobusiness Park 1, Eurobusiness Park 2, Eurobusiness Park 3, mai exista alte parcuri industriale aflate în faza de construcție/dezvoltare: Eurobusiness Park 4, Parcul Industrial Tileagd, Parcul Industrial Săcuieni, Parcul Industrial Tămășeu.

4.3. CONSTRUCȚII

Activitatea de construcții este în plin proces de dezvoltare. În județul Bihor, sunt 996 agenți economici în domeniul "lucrări de construcții a clădirilor rezidențiale și nerezidențiale" care în anul 2018 au înregistrat o cifră de afaceri de 816,9 mil lei.

Există și subsectoare conexe care realizează lucrări de construcții a drumurilor și autostrăzilor, a căilor ferate de suprafață și subterane, construcția de poduri și tuneri, lucrări de construcții a proiectelor utilitare pentru electricitate și telecomunicații, lucrări de construcții a altor proiecte inginerești, lucrări de demolare a construcțiilor, lucrări de foraj și sondaj, lucrări de instalații electrice, sanitare, de încălzire și aer condiționat.

Tabel nr. 32 - Populația civilă ocupată, în sectorul construcțiilor, județul Bihor

CAEN Rev.2 (activități ale economiei naționale)	Ani						Evoluție 2018/2010
	Anul 2010	Anul 2014	Anul 2015	Anul 2016	Anul 2017	Anul 2018	
	UM: Mii persoane						
TOTAL	266	264.8	262.8	259.6	260.4	261.5	-1.69%
F CONSTRUCȚII	13.4	14.7	15.7	15.9	16.2	16.4	22.39%

Sursa: INS baza de date TEMPO

Prin evoluția populației ocupate în activități de construcții, se constată o tendință de creștere constantă în toată perioada 2010-2018. În anul 2018, se înregistrează o creștere cu 22,39% (3.000 pers.) față de anul 2010, și cu 1,23% (200 pers.) față de anul 2017.

Tabel nr. 33 - Numărul mediu de salariați din construcții

CAEN Rev.2 (activități economiei naționale)	Ani						Evoluție 2019/2010
	Anul 2010	Anul 2015	Anul 2016	Anul 2017	Anul 2018	Anul 2019	
	UM: Numar persoane						
TOTAL	146,551	153,529	159,331	160,665	162,820	165,185	12.72%
CONSTRUCȚII	9,510	10,251	10,387	10,153	10,589	10,748	13.02%

Sursa: INS baza de date TEMPO

Numărul salariaților din sectorul construcțiilor a crescut în anul 2019 față de anul 2010 cu 13,02% reprezentând o creștere cu 1.200 salariați față de anul 2010. În intervalul analizat



numărul salajilor din sectorul construcțiilor a avut o evoluție oscilantă, dar are tendințe de creștere.

Performanțe înregistrate în activități de construcții

După cifra de afaceri realizată în anul 2018 în "lucrări de construcții a clădirilor rezidențiale și nerezidențiale" se constată ca primele 10 firme din acest sector au obținut venituri cumulate de peste 380 milioane lei, de unde se constată ca există cerere în creștere pentru prestarea lucrărilor de construcții. De remarcat este faptul că performanța este înregistrată de firme care realizează activități de construcții a clădirilor rezidențiale și nerezidențiale, majoritatea având sediul social în Oradea

Tabel nr. 34 - Firmele cu cea mai mare cifră de afaceri în activități de construcții

	Denumire firmă	Specializare	Localizare	Cifră de afaceri netă 2018	Nr salariați
1	COSTA VOC IMPEX	Lucrari de constructii a cladirilor rezidentiale si nerezidentiale	ORADEA	67,823,924	96
2	SELINA		ORADEA	53,799,991	385
3	COMPANIA DE CONSTRUCTII REZINDEȚIALE AG		ORADEA	47,208,970	16
4	IGNA CONSTRUCT		ORADEA	43,452,427	70
5	FLODOR TRANSCOM		ORADEA	35,365,283	84
6	TEHNOCLIMA GENERAL CONTRACTOR		BUCURESTI	34,768,168	67
7	DUMEXIM		ORADEA	34,262,656	199
8	CONSTRUCTII BIHOR		ORADEA	27,952,911	200
9	GAVELLA COM		ORADEA	22,757,560	80
10	STEFANUȚ&DARIA		ORADEA	13,634,792	46

Sursa: prelucrare proprie date www.topfirme.com

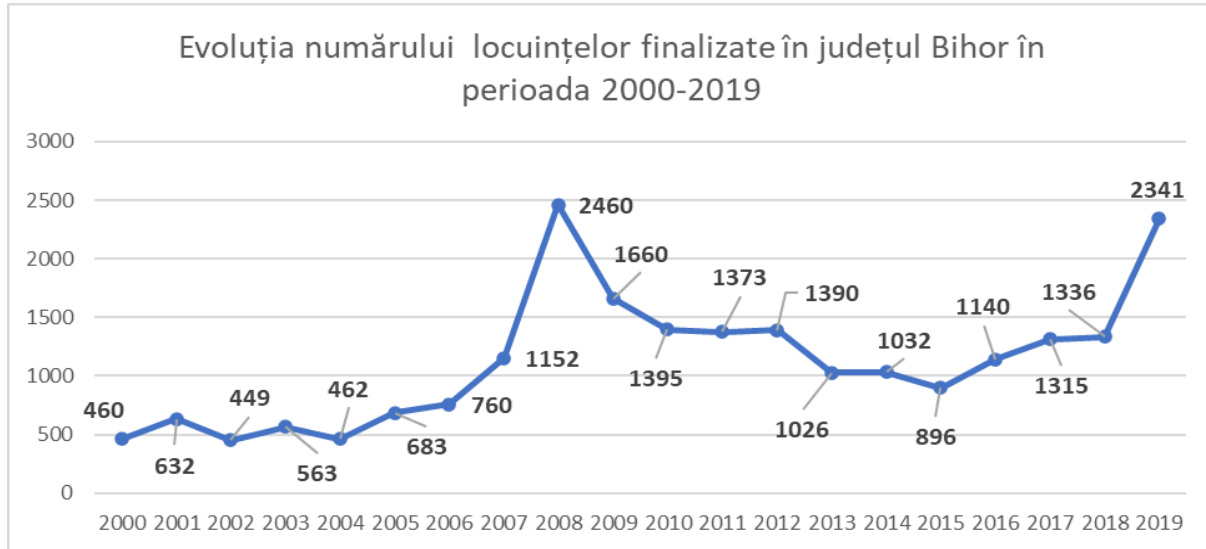
**Figura nr. 16 - Evoluția numărului locuințelor finalizate în județul Bihor în perioada 2000 - 2019**

Sursa: Prelucrare proprie pe baza datelor INS baza de date TEMPO

Graficul evoluției numărului locuințelor finalizate pentru perioada 2000-2008 arată o creștere anuală a numărului de locuințe nou construite indicând o creștere a cererii pentru locuințe noi la nivel județean înainte de recesiunea economică din anul 2008 și implicit creșterea sectorului construcțiilor și creșterea numărului de locuitori. În perioada 2009-2015 numărul de locuințe finalizate a scăzut, datorită cererii reduse pentru locuințe noi construite. În intervalul 2015-2019 numărul locuințelor finalizate în județul Bihor a crescut, în anul 2019 au fost finalizate 2.341 noi locuințe, valoare apropiată de maximum intervalului înregistrat în 2008.

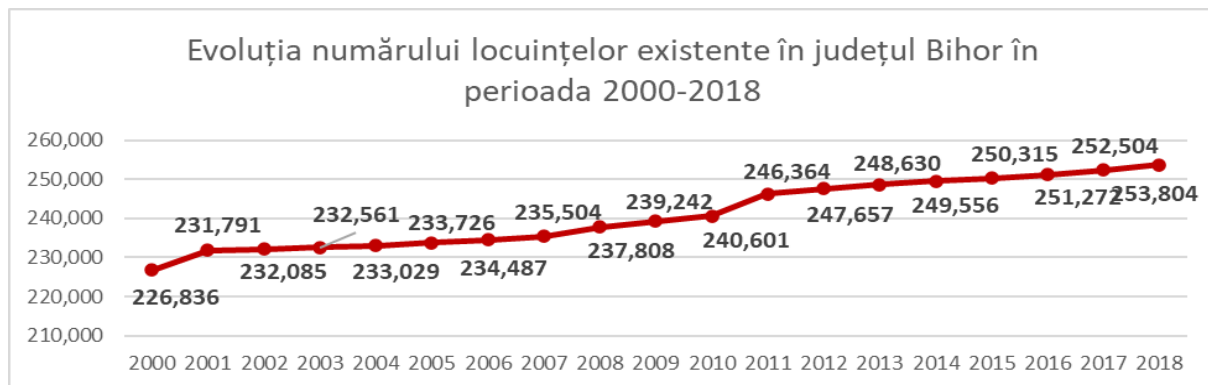
Figura nr. 17 - Evoluția numărului locuințelor existente în județul Bihor în perioada 2000 - 2018

Sursa: Prelucrare proprie pe baza datelor INS baza de date TEMPO

Numărul locuințelor existente în județul Bihor a crescut în perioada 2000-2018 datorită numărului de locuințe noi finalizate în fiecare an. În anul 2018 numărul locuințelor existente în Bihor a fost de 253.804 cu 26.968 locuințe mai mult decât în anul 2000, reprezentând o creștere de 12%.



CONCLUZII

În județul Bihor funcționează 996 agenți economici în domeniul "lucrări de construcții a clădirilor rezidențiale și nerezidențiale" sunt 996 agenți economici care în anul 2018 au înregistrat o cifră de afaceri de 816,9 mil lei. Cea mai mare performanță este realizată de compania COSTA VOC IMPEX, care a raportat în anul 2018 o cifră de afaceri în valoare de 67,82 mil lei.

În intervalul 2015-2019 numărul locuințelor finalizate în județul Bihor a crescut, în anul 2019 au fost finalizate 2.341 noi locuințe, fiind un maxim al numărului de locuințe finalizate în perioada 2009-2019.

4.4. COMERȚ

Resursele de muncă din comerț

Populația ocupată civilă care realizează activități de comerț cu amănuntul, comerț cu ridicata, inclusiv repararea autovehiculelor și motocicletelor a fost în anul 2018 de 35,9 mii persoane, reprezentând 13,73% din populația ocupată din județul Bihor.

Tabel nr. 35 - Populația civilă ocupată în activități de comerț, județ Bihor

CAEN Rev.2 (activitati ale economiei nationale)	Ani						Evoluție 2018/2010
	Anul 2010	Anul 2014	Anul 2015	Anul 2016	Anul 2017	Anul 2018	
	UM: Mii persoane						
TOTAL	266.00	264.80	262.80	259.60	260.40	261.50	98.31%
G COMERT CU RIDICATA SI CU AMANUNTUL; REPARAREA AUTOVEHICULELOR SI MOTOCICLETELOR	34.40	35.80	36.30	36.70	36.40	35.90	104.36%

Sursa: INS baza de date TEMPO

Comparând populația ocupată în sectorul comerț din județul Bihor în anul 2019 cu populația ocupată în sectorul comerț în anul 2010 se constată o creștere cu 4,36% a populației ocupate. În perioada 2010-2016 populația ocupată din județul Bihor a crescut până la un maxim de 36,7 mii persoane ocupate în comerț, ulterior, în anii 2017 și 2018 numărul persoanelor ocupate în sectorul comercial a scăzut până la 35,90 mii, o scădere de 2,2% față de anul 2016.

Evoluția numărului de salariați din comerț

Numărul mediilor de salariați care realizează activități de comerț cu ridicata, comerț cu amănuntul, dar și activități de reparare a autovehiculelor și motocicletelor a fost de 27.190 pers. salariate în anul 2018.

**Tabel nr. 36 - Evoluția numărului de salariați din comerț**

CAEN Rev.2 (activități ale economiei naționale)	Ani						Evoluție 2019-2008
	Anul 2008	Anul 2015	Anul 2016	Anul 2017	Anul 2018	Anul 2019	
	UM: Numar persoane						
TOTAL	167,334	153,529	159,331	160,665	162,820	165,185	98.72%
G COMERȚ CU RIDICATA ȘI CU AMĂNUNTUL; REPARAREA AUTOVEHICULELOR ȘI MOTOCICLETELOR	32,423	25,950	27,818	27,880	27,162	27,190	83.86%

Sursa: INS baza de date TEMPO

Numărul salariaților din sectorul comercial este mai redus cu 16% în anul 2018 față de anul 2008. Față de anul 2018, numărul salariaților din sectorul comercial a avut o ușoară creștere. La nivelul anul 2019 salariații din sectorul comercial reprezintă 16,46% din totalul salariaților din județul Bihor.

Tabel nr. 37 - Primele 10 subramuri comerciale în funcție de cifra de afaceri raportată în 2018

	Subramuri comerț	Cifra de afaceri realizată 2018	Nr firme	Top domenii Bihor dupa cifra de afaceri
1	Comert cu ridicata nespecializat de produse alimentare, bauturi si tutun	1,500,000,000.00	413	2
2	Comert cu ridicata al combustibililor solizi, lichizi si gazosi al produselor derivate	833,300,000.00	73	5
3	Comert cu amanuntul in magazine nespecializate, cu vanzare predominanta de produse alimentare, bauturi si tutun	713,500,000.00	904	11
4	Comert cu ridicata al materialului lemnos si al materialelor de constructii si echipamentelor sanitare	641,700,000.00	271	12
5	Comert cu amanuntul al carburantilor pentru autovehicule in magazine specializate	449,000,000.00	63	15
6	Comert cu amanuntul al produselor farmaceutice, in magazine specializate	372,900,000.00	202	17



CONSILIUL JUDEȚEAN BIHOR

	Subramuri comerț	Cifra de afaceri realizată 2018	Nr firme	Top domenii Bihor dupa cifra de afaceri
7	Comert cu autoturisme si autovehicule usoare (sub 3,5 tone)	345,200,000.00	68	19
8	Comert cu ridicata al fructelor si legumelor	252,600,000.00	105	26
9	Comert cu ridicata al cerealelor, semintelor, furajelor si tutunului neprelucrat	207,200,000.00	72	31
10	Comert cu ridicata de piese si accesorii pentru autovehicule	206,900,000.00	110	32
		5,522,300,000.00	2281	

Sursa: prelucrare proprie date www.topfirme.com

Primele 10 subramuri din sectorul comercial au obținut în anul 2018 cifră de afaceri cumulată în valoare de 5.52 mld lei, reprezentând 17,5% din cifra de afaceri totală raportată la nivelul județului Bihor. Sectorul "Comert cu ridicata nespecializat de produse alimentare, bauturi si tutun" se află pe locul 2 in topul sectoarelor economice din județul Bihor după cifra de afaceri obținută, care are o pondere de de 5% in cira de afaceri totală a județului. Pe locuri de top se afla sectoarele: "Comert cu ridicata al combustibililor solizi, lichizi si gazosi al produselor derivate"- CA 833,3 mil lei – locul 5 în topul județului după cifra de afaceri, " Comert cu amanuntul in magazine nespecializate, cu vanzare predominanta de produse alimentare, bauturi si tutun" – CA 713,5 mil lei – locul 11 în topul județului după cifra de afaceri, " Comert cu ridicata al materialului lemnos si al materialelor de constructii si echipamentelor sanitare"- CA 641,7 mil lei – locul 12 în topul județean după cifra de afaceri.

Numărul firmelor din topul domeniului comercial după cifra de afaceri a fost în 2018 de 2.281, reprezentând 40% din totalul firmelor din sectorul comercial ce funcționeaza în județul Bihor (5.670).

Tabel nr. 38 - Top firme comerț, după cifra de afaceri realizată în anul 2018

Nr crt	Companie	Sector	Cifra de afaceri 2018	Nr angajați
1	TRANSILVANIA GENERAL IMPORT-EXPORT	Comert cu ridicata nespecializat de produse alimentare, bauturi si tutun	598,727,216	2038
2	VOTROM	Comert cu ridicata al combustibililor solizi, lichizi si gazosi al produselor derivate	491,364,845	36
3	BENVENUTI	Comert cu amanuntul al incaltamintei si articolelor din piele, in magazine specializate	130,539,980	451
4	VANDANA COM	Comert cu ridicata nespecializat de produse alimentare, bauturi si tutun	105,816,495	149

ACTUALIZARE PLAN DE AMENAJARE A TERITORIULUI JUDEȚEAN BIHOR

Etapa 1 – Elaborare studii de fundamentare cu caracter analitic și studii de fundamentare cu caracter prospectiv
Proгноza privind evoluția activităților în județul Bihor
urban team s.r.l.



CONSILIUL JUDEȚEAN BIHOR

Nr crt	Companie	Sector	Cifra de afaceri 2018	Nr angajați
5	TECHNOVA INVEST	Comert cu ridicata al echipamentelor si furniturilor de fierarie pentru instalatii sanitare si de incalzire	97,248,461	139
6	D&C IMPEX	Comert cu autoturisme si autovehicule usoare (sub 3,5 tone)	95,444,061	75
7	FATCOM-IMPEX	Comert cu ridicata al combustibililor solizi, lichizi si gazosi al produselor derivate	95,153,563	47
8	DISTRI FRESH INTERNATIONAL	Comert cu ridicata al carnilor si produselor din carne	69,300,431	56
9	PANTANO	Comert cu amanuntul al articolelor de fierarie, al articolelor din sticla si a celor pentru vopsit, in magazine specializate	69,102,904	51
10	GRUPUL DE PRODUCĂTORI CARNE PASĂRE NUTRIENTUL	Comert cu ridicata al animalelor vii	63,959,500	2
11	FREEMAN	Comert cu ridicata al cerealelor, semintelor, furajelor si tutunului neprelucrat	60,921,501	26
12	GRUP VEST PREMIUM	Comert cu autoturisme si autovehicule usoare (sub 3,5 tone)	59,254,731	40
13	MASTERPLAST ROMANIA	Comert cu ridicata al materialului lemnos si al materialelor de constructii si echipamentelor sanitare	53,511,955	57
14	BEMINA	Comert cu amanuntul al carburantilor pentru autovehicule in magazine specializate	51,641,162	10
15	POLY LANE INDUSTRIES	Comert cu ridicata al altor produse intermediare	50,228,331	1

Sursa: prelucrare proprie date www.topfirme.com

Cele mai performante 15 companii din sectorul comerțului care activează în județul Bihor au obținut în anul 2018 cifră de afaceri cumulată de 2.092.215.136 lei, reprezentând 7% din cifra de afaceri totală raportată la nivel județean. Companiile din acest sector au avut în 2018 3.178 salariați reprezentând 11,7% din numărul total al salariaților din sectorul comercial.

În clasament sunt companii care activează în comerțul produselor alimentare, a produselor de carne, a carburanților, a produselor de fierărie, animale vii, cereale, materiale construcții, autoturisme.

ACTUALIZARE PLAN DE AMENAJARE A TERITORIULUI JUDEȚEAN BIHOR

Etapa 1 – Elaborare studii de fundamentare cu caracter analitic și studii de fundamentare cu caracter prospectiv
Prognoza privind evoluția activităților în județul Bihor
urban team s.r.l.

**CONCLUZII**

Salariații din activitățile de comerț reprezintă 16,46 % din totalul salariaților din economia județului Bihor la nivelul anului 2018 .

Primele 10 subramuri din sectorul comercial în funcție de valoarea vânzărilor, au obținut în anul 2018 cifră de afaceri cumulată în valoare de 5.52 mld lei, reprezentând 17,5% din cifra de afaceri totală raportată la nivelul județului Bihor.

Numărul mediilor de salariați care realizează activități de comerț cu ridicata, comerț cu amănuntul, dar și activități de reparare a autovehiculelor și motocicletelor a fost în anul 2018 de 27.190 pers, în scădere față de anii precedenți.

Sectorul comercial din județul Bihor este diversificat și dinamic, având o contribuție importantă în economia județului.

4.5. SERVICII**Resursele de muncă din servicii**

Populația ocupată civilă în activități de servicii este de 72,9 mii persoane în anul 2018, reprezentând 27.88% din populația ocupată a județului Bihor.

Tabel nr. 39 - Populația ocupată civilă, in sectorul serviciilor, județ Bihor

CAEN Rev.2 (activitati ale economiei nationale)	Ani						Evoluție 2018/2008	Pondere din sector
	Anul 2008	Anul 2014	Anul 2015	Anul 2016	Anul 2017	Anul 2018		
	UM: Mii persoane							
TOTAL	275.6	264.8	262.8	259.6	260.4	261.5	-5.12%	100.00%
SERVICII TOTAL	66.2	63.7	67.5	70.2	71	72.9	10.12%	27.88%
H TRANSPORT ȘI DEPOZITARE	13.1	13.1	14.3	15.5	15.8	16.9	29.01%	6.46%
I HOTELURI ȘI RESTAURANTE	5.1	5.1	5.9	6.6	7.1	7.3	43.14%	2.79%
J INFORMAȚII ȘI COMUNICAȚII	2.1	1.7	2	2.2	2.4	2.3	9.52%	0.88%
K INTERMEDIERI FINANCIARE ȘI ASIGURĂRI	2.4	1.8	1.8	1.8	1.8	1.9	-20.83%	0.73%
L TRANZACȚII IMOBILIARE	1.2	0.9	0.9	0.8	0.8	0.8	-33.33%	0.31%



CONSILIUL JUDEȚEAN BIHOR

CAEN Rev.2 (activitati ale economiei nationale)	Ani						Evoluție 2018/2008	Pondere din sector
	Anul 2008	Anul 2014	Anul 2015	Anul 2016	Anul 2017	Anul 2018		
	UM: Mii persoane							
M ACTIVITĂȚI PROFESIONALE, ȘTIINȚIFICE ȘI TEHNICE	4.3	3	3.1	3.1	3.2	3.1	-27.91%	1.19%
N ACTIVITĂȚI DE SERVICII ADMINISTRATIVE ȘI ACTIVITĂȚI DE SERVICII SUPT	2.8	5.1	5.9	6	6.1	6.2	121.43%	2.37%
O ADMINISTRATIE PUBLICĂ ȘI APĂRARE; ASIGURĂRI SOCIALE DIN SISTEMUL PUBLIC	5.1	4.4	4.6	4.7	4.6	4.8	-5.88%	1.84%
P ÎNVĂȚĂMÂNT	13.6	12.4	12.1	12	11.8	11.9	-12.50%	4.55%
Q SĂNĂTATE ȚI ASISTENȚĂ SOCIALĂ	13.9	10.8	10.6	11.4	11.3	11.7	-15.83%	4.47%
R ACTIVITĂȚI DE SPECTACOLE, CULTURALE ȘI RECREATIVE	0.8	1.9	2.2	2.2	2.2	2.2	175.00%	0.84%
S ALTE ACTIVITĂȚI DE SERVICII	1.8	3.5	4.1	3.9	3.9	3.8	111.11%	1.45%

Sursa: INS baza de date TEMPO

Repartiția populației ocupate pe diferite activități din domeniul serviciilor, se prezintă astfel:

- 23,18% în activități de transport și depozitare;
- 16,05% în activități de servicii de sănătate și asistență socială;
- 16,32% în servicii de învățământ;
- 8,5% în activități de servicii administrative și servicii suport;

ACTUALIZARE PLAN DE AMENAJARE A TERITORIULUI JUDEȚEAN BIHOR

Etapa 1 – Elaborare studii de fundamentare cu caracter analitic și studii de fundamentare cu caracter prospectiv
Proгноza privind evoluția activităților în județul Bihor
urban team s.r.l.



- 10% servicii din domeniul horeca (hoteluri și restaurante);
- 6,58% servicii ale administrației publice și apărare alături de servicii de asigurări sociale din sistemul public;
- 4,25% în servicii ce privesc activități profesionale, științifice și tehnice;
- alte activități reprezentând ponderi sub 5,21%.

În toată perioada 2008-2018 se înregistrează o tendință de creștere a populației ocupate în activități de servicii, în anul 2018 fiind cu 10% mai multe persoane ocupate în sectorul serviciilor față de anul 2008, reprezentând o creștere de aprox. 6.700 persoane ocupate, tendința este de creștere susținută, de la an la an.

Prin evoluția populației ocupate în activități de servicii, se constată o evoluție pozitivă în perioada 2008-2018 în următoarele sectoare:

- servicii administrative și servicii suport acestora +121,43%
- servicii în hoteluri și restaurante +43,14%
- servicii de transport și depozitare +29,01%
- servicii în informații și comunicații +9,52%
- servicii culturale +175%

Activitățile de servicii care au înregistrat regres în rândul populației ocupate, în perioada 2008-2018 sunt:

- intermediari financiare și asigurări -20,83%
- tranzacții imobiliare – 33,33%
- activități profesionale, științifice și tehnice -27,91%
- sănătate și asistență socială-15,83%

Numărul mediu de salariați din activitățile de servicii

Numărul mediu de salariați din activitățile de servicii este de 62.361 pers. salariate, în anul 2018, structură ce se află în continuă creștere, de la an la an, structura salariaților fiind cu 9% mai mare față de anul 2008. În județul Bihor, numărul salariaților din activitățile de servicii, raportați la numărul total de salariați din economia județeană, reprezintă 38% în anul 2018.

Tabel nr. 40 - Numărul mediu al salariaților în sectorul serviciilor în perioada 2008-2019

CAEN Rev.2 (activități ale economiei naționale)	Ani						Evoluție 2019/2008
	Anul 2008	Anul 2015	Anul 2016	Anul 2017	Anul 2018	Anul 2019	
	UM: Numar persoane						
TOTAL	167,334	153,529	159,331	160,665	162,820	165,185	



CONSILIUL JUDEȚEAN BIHOR

CAEN Rev.2 (activități ale economiei naționale)	Ani						Evoluție 2019/2008
	Anul 2008	Anul 2015	Anul 2016	Anul 2017	Anul 2018	Anul 2019	
	UM: Numar persoane						
SERVICII TOTAL	57,332	56,487	59,740	60,458	62,361	64,713	9%
H TRANSPORT ȘI DEPOZITARE	9,759	10,584	11,303	11,531	12,433	12,739	27%
I HOTELURI ȘI RESTAURANTE	4,789	5,049	6,032	6,193	6,710	7,379	40%
J INFORMAȚII ȘI COMUNICAȚII	1,948	1,801	1,959	2,219	2,108	2,214	8%
K INTERMEDIERI FINANCIARE ȘI ASIGURĂRI	2,270	1,465	1,711	1,703	1,689	1,643	-26%
L TRANZAȚII IMOBILIARE	607	757	791	655	784	756	29%
M ACTIVITĂȚI PROFESIONALE, STIINTIFICE ȘI TEHNICE	4,054	2,663	2,657	2,568	2,605	2,824	-36%
N ACTIVITĂȚI DE SERVICII ADMINISTRATIVE ȘI ACTIVITĂȚI DE SERVICII SUPORT	2,648	5,063	5,449	5,597	5,483	6,077	107%
O ADMINISTRATIE PUBLICA ȘI APĂRARE; ASIGURĂRI SOCIALE DIN SISTEMUL PUBLIC	4,953	4,432	4,508	4,443	4,543	4,658	-8%
P INVĂȚĂMÂNT	13,110	11,594	11,367	11,285	11,332	11,209	-14%
Q SĂNĂTATE ȘI ASISTENȚĂ SOCIALĂ	11,817	9,092	9,669	9,847	10,055	10,552	-15%
R ACTIVITĂȚI DE SPECTACOLE, CULTURALE ȘI RECREATIVE	566	1,634	1,661	1,962	2,198	2,212	288%

ACTUALIZARE PLAN DE AMENAJARE A TERITORIULUI JUDEȚEAN BIHOR

Etapa 1 – Elaborare studii de fundamentare cu caracter analitic și studii de fundamentare cu caracter prospectiv
Proгноza privind evoluția activităților în județul Bihor
urban team s.r.l.



CONSILIUL JUDEȚEAN BIHOR

CAEN Rev.2 (activități ale economiei naționale)	Ani						Evoluție 2019/2008
	Anul 2008	Anul 2015	Anul 2016	Anul 2017	Anul 2018	Anul 2019	
	UM: Numar persoane						
S ALTE ACTIVITĂȚI DE SERVICII	811	2,353	2,633	2,455	2,421	2,450	199%

Sursa: INS baza de date TEMPO

Așa cum se observă în tabelul atașat, se identifică activități de servicii unde numărul salariaților înregistrează o tendință de creștere, în perioada 2008-2019. Aceste activități sunt:

- activități de spectacole culturale și recreative +288%
- activități de servicii administrative și suport pentru acestea +107%;
- activități în hoteluri și restaurante +40%;
- activități profesionale, științifice și tehnice +36%;
- servicii de tranzacții imobiliare +29%;
- activități de transport și depozitare +27%;
- servicii în domeniul informațiilor și comunicațiilor +8%;

Activități din domeniul serviciilor care înregistrează scăderea numărului salariaților, în perioada 2008-2019, sunt :

- activități profesionale, științifice și tehnice -36%;
- servicii în intermediari financiare și asigurări -26% ;
- servicii de sănătate și asistență socială -15%;
- servicii în învățământ (-14%).

Ponderea salariaților din ramurile sectorului servicii în total salariați în sectorul servicii:

- salariați transport și depozitare 23,18% din total salariați în Servicii
- salariați învățământ 16,32 % din total salariați în Servicii
- salariați sănătate și asistență socială 16,05% din total salariați în servicii
- salariați hoteluri și restaurante 10,01% din total salariați în servicii
- salariați servicii administrative și activități suport 8,50% din total salariați în servicii
- salariați administrație publică și apărare 6,58% din total salariați în Servicii

ACTUALIZARE PLAN DE AMENAJARE A TERITORIULUI JUDEȚEAN BIHOR

Etapa 1 – Elaborare studii de fundamentare cu caracter analitic și studii de fundamentare cu caracter prospectiv
Proгноza privind evoluția activităților în județul Bihor
urban team s.r.l.

**Tabel nr. 41 - Primele 10 subramuri în domeniul serviciilor în funcție de cifra de afaceri raportată în 2018**

	Subramuri servicii	Cifra de afaceri realizată 2018	Nr firme	Top domenii Bihor după cifra de afaceri
1	Transporturi rutiere de mărfuri	3,300,000,000.00	2236	1
2	Alte activități anexe transporturilor	802,200,000.00	130	7
3	Activități de jocuri de noroc și pariuri	289,700,000.00	30	21
4	Intermedieri în comerțul cu produse diverse	271,600,000.00	261	22
5	Restaurante	239,200,000.00	396	27
6	Întreținerea și reparația autovehiculelor	228,500,000.00	437	28
7	Hoteluri și alte facilități de cazare similare	193,400,000.00	95	34
8	Închirierea și subînchirierea bunurilor imobiliare proprii sau închiriate	186,200,000.00	329	36
9	Colectarea deșeurilor nepericuloase	164,400,000.00	27	40
10	Activități de inginerie și consultanță tehnică legate de acestea	158,000,000.00	362	42
		5,833,200,000.00	4303	

Sursa: prelucrare proprie date www.topfirme.com

Primele 10 subramuri din sectorul serviciilor au obținut în anul 2018 cifră de afaceri cumulată în valoare de 5.83 mld lei, reprezentând 18,44% din cifra de afaceri totală raportată la nivelul județului Bihor. Sectorul "Transporturi rutiere de mărfuri" se află pe locul 1 în topul sectoarelor economice din județul Bihor după cifra de afaceri obținută (3,3 mld lei), care are o pondere de 10,44% în cifra de afaceri totală a județului. Pe locuri de top se afla sectoarele: „Alte activități anexe transporturilor”- CA 802,2 mil lei – locul 7 în topul județului după cifra de afaceri, „Activități de jocuri de noroc și pariuri” – CA 289,7 mil lei – locul 21 în topul județului după cifra de afaceri, „Intermedieri în comerțul cu produse diverse”- CA 271,6 mil lei – locul 32 în topul județean după cifra de afaceri.



CONSILIUL JUDEȚEAN BIHOR

Numărul firmelor din topul domeniului servicii după cifra de afaceri a fost în 2018 de 4.303, reprezentând 22 % din totalul firmelor din sectorul comercial ce funcționează în județul Bihor (19.617).

Tabel nr. 42 - Top firme servicii, după cifra de afaceri realizată în anul 2018

Nr crt	Companie	Sector		Cifra de afaceri 2018	Nr angajați
1	TRANSMEC RO	Alte activități anexe transporturilor	BORS	395,794,431	453
2	RAVITEX	Transporturi rutiere de mărfuri	ORADEA	185,531,218	450
3	H ESSERS	Transporturi rutiere de mărfuri	ORADEA	177,545,549	611
4	ROZOTI PRODCOM	Transporturi rutiere de mărfuri	ORADEA	112,396,859	84
5	CERTINVEST	Intermedieri în comerțul cu produse diverse	ORADEA	95,542,276	1
6	AUSTRIAN INVEST	Activități de jocuri de noroc și pariuri	ORADEA	93,148,624	38
7	LANCETTI TRANSPORT	Transporturi rutiere de mărfuri	ORADEA	79,525,602	170
8	TURISM FELIX	Hoteluri și alte facilități de cazare similare	SANMARTIN	79,391,953	721
9	DORU SI FLORIN	Transporturi rutiere de mărfuri	ORADEA	63,982,811	111
10	KSC TRANSPORT	Transporturi rutiere de mărfuri	ORADEA	61,335,170	74
11	AUTOVEST	Întreținerea și reparația autovehiculelor	ORADEA	59,668,082	1
12	MARVICON	Transporturi rutiere de mărfuri	ORADEA	56,361,083	170
13	RER VEST	Colectarea deșeurilor nepericuloase	ORADEA	55,330,604	458
14	GRUBER LOGISTICS	Transporturi rutiere de mărfuri	ORADEA	53,024,179	151
15	PAJURCA METAL GROUP	Colectarea deșeurilor nepericuloase	ORADEA	45,395,302	23
16	LOTUS CENTER	Închirierea și subînchirierea bunurilor imobiliare proprii sau	ORADEA	42,043,782	32

ACTUALIZARE PLAN DE AMENAJARE A TERITORIULUI JUDEȚEAN BIHOR

Etapa 1 – Elaborare studii de fundamentare cu caracter analitic și studii de fundamentare cu caracter prospectiv
Proгноza privind evoluția activităților în județul Bihor
urban team s.r.l.



CONSILIUL JUDEȚEAN BIHOR

		închiriate			
				1,260,223,094	3095

Sursa: prelucrare proprie date www.topfirme.com

Cele mai performante 16 companii din sectorul serviciilor care activează în județul Bihor au obținut în anul 2018 cifră de afaceri cumulată de 1.260.223.094 lei, reprezentând 4% din cifra de afaceri totală raportată la nivel județean. Companiile din acest sector au avut în 2018 3.095 salariați reprezentând 4,78% din numărul total al salariaților din sectorul comercial.

Clasamentul este dominat de companiile din sectorul rutier de mărfuri, 7 companii din acest sector au realizat în anul 2018 cifre de afaceri între 185,53-53 milioane lei. În clasament mai sunt companii din sectoarele: intermediari în comerț, hotelier, colectare deșeuri, servicii jocuri noroc, inchiriere bunuri imobiliare.

CONCLUZII

Numărul mediu de salariați din activitățile de servicii este de 64.713 persoane, în anul 2019, structură ce se află în continuă creșterecu 9% față de anul 2008. În domeniul serviciilor lucrează 39% din salariații județului.

Prin distribuția numărului mediu de salariați din activitățile de servicii, pe principale activități ale domeniului, se constată că: cele mai mari repartiții a salariaților din servicii se găsesc în: transport și depozitare 23,18% din total salariați în servicii, învățământ 16,32 % din total salariați în servicii, sănătate și asistență socială 16,05% din total salariați în servicii, hoteluri și restaurante 10,01% din total salariați în servicii

Activități din domeniul serviciilor care înregistrează scăderea numărului salariaților, în perioada 2008-2019, sunt : activități profesionale, științifice și tehnice -36%; servicii în intermediari financiare și asigurări -26% ; servicii de sănătate și asistență socială -15%; servicii în învățământ (-14%).

Cele mai performante firme din domeniul serviciilor, clasamentul după cifra de afaceri realizată în anul 2018, își au sediul în mun. Oradea (14), localitățile Borș (1) și Sanmartin(1), Domeniile de activitate în care performează aceste unități sunt în servicii de transport mărfuri, alte activități de servicii anexe transporturilor. Intermedieri în comerț, turism, colectare deșeuri, întreținerea și repararea autovehiculelor.

Cifra de afaceri realizată de cele mai performante 16 firme din sectorul serviciilor, reprezintă 21,6% din cifra de afaceri realizată în sub-domeniile de care aparțin din sectorul serviciilor în anul 2018.

**4.6. TURISM****Tabel nr. 43 - Structuri de primire turistică 1990 - 2019**

Tipuri de structuri de primire turistică	Ani								Evoluție 2019-2010
	Anul 1990	Anul 2000	Anul 2010	Anul 2015	Anul 2016	Anul 2017	Anul 2018	Anul 2019	
	Număr	Număr	Număr	Număr	Număr	Număr	Număr	Număr	
Total	72	60	110	179	199	216	267	256	232.73%
Hoteluri	27	22	39	48	50	52	52	51	130.77%
Hosteluri	:	:	2	5	6	7	11	12	600.00%
Hoteluri apartament	:	:	1	2	2	2	1	1	100.00%
Hanuri și moteluri	2	5	:	:	:	:	:	:	-
Moteluri	:	4	5	5	5	5	5	5	100.00%
Vile turistice	21	15	12	20	21	21	28	26	216.67%
Cabane turistice	4	5	7	4	4	6	7	5	71.43%
Campinguri	13	7	6	4	4	4	4	1	16.67%
Tabere de elevi și preșcolari	5	5	3	3	3	3	3	3	100.00%
Pensiuni turistice	:	1	4	11	26	26	25	25	625.00%
Pensiuni agroturistice	:	:	31	77	78	90	130	127	409.68%

Sursa: INS baza de date TEMPO

Infrastructura turistică a județului Bihor este foarte bine dezvoltată. În anul 2019 sunt înregistrate 256 unități de primire turistică: 51 hoteluri, 12 hosteluri, 5 moteluri, 26 vile turistice, 5 cabane, 25 pensiuni turistice, 127 pensiuni agroturistice. În anul 2019 la nivelul județului Bihor funcționau cu 146 mai multe unități turistice față de anul 2010, reprezentând o creștere de 232%.

Comparând numărul de unități turistice existente în anul 2019 față de anul 2010 se constată:



- numărul hotelurilor a crescut cu 130%, de la 39 de unități în 2010 la 51 de unități în 2019
- numărul hostelurilor prezente în 2019 este de 12, la nivelul anului 2010 existând 2 astfel de unități de cazare
- vilele turistice au crescut cu 216% față de anul 2010 când existau 12 astfel de unități de cazare
- pensiunile turistice care funcționează în anul 2019 sunt de 25 unități număr de 6 ori mai mare față de anul 2010 când funcționau 4 unități la nivelul județului Bihor
- numărul pensiunilor agroturistice a fost de 127 unități în anul 2019, număr de 4 ori mai mare față de anul 2010

Tabel nr. 44 - Structuri de cazare turistică pe localități

Structuri turistice/localități	Anul 2019	Pondere în total
	Număr	
TOTAL	256	-
26564 MUNICIPIUL ORADEA	43	16.80%
26804 MUNICIPIUL BEIUS	5	1.95%
26877 MUNICIPIUL MARGHITA	8	3.13%
26975 MUNICIPIUL SALONTA	2	0.78%
26699 ORAȘ ALESD	2	0.78%
26920 ORAȘ NUCET	15	5.86%
30915 ORAȘ SACUENI	1	0.39%
26840 ORAȘ STEI	2	0.78%
32027 ORAȘ VALEA LUI MIHAI	1	0.39%
27212 AUSEU	2	0.78%
27436 BIHARIA	2	0.78%
27631 BORS	2	0.78%
27686 BRATCA	4	1.56%
27846 BUDUREASA	2	0.78%



CONSILIUL JUDEȚEAN BIHOR

Structuri turistice/localități	Anul 2019	Pondere în total
	Număr	
27935 BULZ	8	3.13%
27971 BUNTESTI	1	0.39%
28415 CETARIU	1	0.39%
28941 CURATELE	2	0.78%
29243 DRAGANESTI	1	0.39%
29403 FINIS	3	1.17%
29519 HIDISELU DE SUS	4	1.56%
29724 INEU	1	0.39%
29902 LUGASU DE JOS	1	0.39%
30014 MADARAS	3	1.17%
30149 NOJORID	1	0.39%
30274 OSORHEI	3	1.17%
30336 PIETROASA	5	1.95%
30719 REMETEA	1	0.39%
30844 ROSIA	4	1.56%
31057 SAMBATA	1	0.39%
26582 SANMARTIN	112	43.75%
26653 SANTANDREI	1	0.39%
31128 SARBI	3	1.17%
31510 SUNCUIUS	3	1.17%
31262 SUPLACU DE BARCAU	1	0.39%
32153 TAMASEU	1	0.39%
31789 TINCA	1	0.39%
31976 VADU CRISULUI	2	0.78%

ACTUALIZARE PLAN DE AMENAJARE A TERITORIULUI JUDEȚEAN BIHOR

Etapa 1 – Elaborare studii de fundamentare cu caracter analitic și studii de fundamentare cu caracter prospectiv
Proгноza privind evoluția activităților în județul Bihor
urban team s.r.l.



CONSILIUL JUDEȚEAN BIHOR

Structuri turistice/localități	Anul 2019	Pondere în total
	Număr	
32090 VARCIOROG	1	0.39%

Sursa: INS baza de date TEMPO

Cea mai mare pondere a unităților de cazare turistică din județul Bihor o deține localitatea Sanmartin, aici funcționând 112 unități de cazare turistică, reprezentând 43,75% din unitățile de cazare din județ. În municipiul Oradea funcționează 43 de unități de cazare turistică, reprezentând 16,80% din totalul unităților de cazare prezente în Bihor. În Nucet funcționează 15 unități de cazare turistică, reprezentând 5,86% din din totalul unităților de cazare din Bihor.

Tabel nr. 45 - Capacitatea de cazare turistică

Tipuri de structuri de primire turistică	Macroregiuni, regiuni de dezvoltare și județe	Ani					Evoluție 2019/2010	Pondere capacitate turistică în Regiune
		Anul 2010	Anul 2016	Anul 2017	Anul 2018	Anul 2019		
		UM: Locuri- zile						
Total	Regiunea NORD-VEST	8,105,382	10,353,049	11,440,975	11,879,876	11,766,476	145.17%	-
	Bihor	2,354,654	3,344,920	3,483,951	3,546,728	3,503,220	148.78%	29.77%
	Bistrita-Năsăud	718,709	771,011	905,923	885,116	909,271	126.51%	7.73%
	Cluj	2,588,925	2,787,541	3,271,853	3,583,591	3,651,561	141.05%	31.03%
	Maramureș	1,563,958	2,069,555	2,358,184	2,446,276	2,354,397	150.54%	20.01%
	Satu Mare	469,500	719,116	769,806	784,099	784,383	167.07%	6.67%
	Salaj	409,636	660,906	651,258	634,066	563,644	137.60%	4.79%

Sursa: INS baza de date TEMPO

La nivelul anului 2019 județul Bihor are o capacitate de 3.503.220 locuri-zile cu 48,78% mai mare comparativ cu anul 2010. Comparând numărul locurilor de cazare din Bihor cu numărul locuri de cazare la nivel regional, județul Bihor are 29,77% locuri-zile cazare din totalul regiunii, fiind pe locul al doilea după județul Cluj.

Tabel nr. 46 - Numărul locurilor de cazare din județul Bihor

Localități	Ani							Pondere	Evoluție 2019 /2010
	Anul 2010	Anul 2014	Anul 2015	Anul 2016	Anul 2017	Anul 2018	Anul 2019		

ACTUALIZARE PLAN DE AMENAJARE A TERITORIULUI JUDEȚEAN BIHOR

Etapa 1 – Elaborare studii de fundamentare cu caracter analitic și studii de fundamentare cu caracter prospectiv
Proгноza privind evoluția activităților în județul Bihor
urban team s.r.l.



CONSILIUL JUDEȚEAN BIHOR

	UM: Locuri								
	Locuri	Locuri	Locuri	Locuri	Locuri	Locuri	Locuri		
TOTAL	9152	10421	11690	12283	12848	14203	13552	-	48.08%
26564 MUNICIPIUL ORADEA	1254	2687	2514	2525	2608	2709	2733	20.17%	117.94%
26804 MUNICIPIUL BEIUS	25	25	53	53	53	115	115	0.85%	360.00%
26877 MUNICIPIUL MARGHITA	362	359	348	414	412	414	412	3.04%	13.81%
26975 MUNICIPIUL SALONTA	24	36	32	36	36	36	36	0.27%	50.00%
26699 ORAS ALESD	:	:	63	63	63	77	77	0.57%	-
26920 ORAS NUCET	104	64	104	104	269	392	385	2.84%	270.19%
30915 ORAS SACUENI	13	:	:	:	:	12	11	0.08%	-15.38%
26840 ORAS STEI	82	82	102	102	102	102	102	0.75%	24.39%
32027 ORAS VALEA LUI MIHAI	14	:	:	:	:	10	10	0.07%	-28.57%
27212 AUSEU	:	:	:	:	:	:	30	0.22%	-
27329 BALC	:	7	7	7	7	7	:	-	-
27436 BIHARIA	40	40	40	44	84	84	84	0.62%	110.00%
27631 BORS	176	146	146	146	146	162	162	1.20%	-7.95%
27686 BRATCA	68	96	96	126	124	138	140	1.03%	105.88%
27846 BUDUREASA	190	199	218	218	218	218	117	0.86%	-38.42%
27935 BULZ	634	523	523	523	523	600	209	1.54%	-67.03%
27971 BUNTESTI	167	20	20	20	20	20	20	0.15%	-88.02%
28415 CETARIU	:	:	:	:	:	14	14	0.10%	-
28941 CURATELE	10	22	22	22	22	42	42	0.31%	320.00%
29243 DRAGANESTI	:	:	:	25	25	25	25	0.18%	-
29403 FINIS	:	:	:	:	:	58	58	0.43%	-
32195 GEPIU	:	:	:	:	:	14	:	-	-
29519 HIDISELU DE SUS	32	18	42	42	62	70	75	0.55%	134.38%
29724 INEU	:	26	:	:	:	26	22	0.16%	-
29902	:	:	:	:	:	16	16	0.12%	-

ACTUALIZARE PLAN DE AMENAJARE A TERITORIULUI JUDEȚEAN BIHOR

Etapa 1 – Elaborare studii de fundamentare cu caracter analitic și studii de fundamentare cu caracter prospectiv
 Prognoza privind evoluția activităților în județul Bihor
 urban team s.r.l.



CONSILIUL JUDEȚEAN BIHOR

Localități	Ani							Pondere	Evoluție 2019 /2010
	Anul 2010	Anul 2014	Anul 2015	Anul 2016	Anul 2017	Anul 2018	Anul 2019		
	UM: Locuri								
	Locuri	Locuri	Locuri	Locuri	Locuri	Locuri	Locuri		
LUGASU DE JOS									
30014 MADARAS	52	52	52	54	75	91	91	0.67%	75.00%
30149 NOJORID	:	14	14	14	14	14	14	0.10%	-
30274 OSORHEI	35	30	58	58	58	68	68	0.50%	94.29%
32161 PALEU	:	6	6	:	:	:	:	-	-
30336 PIETROASA	62	80	80	80	128	160	137	1.01%	120.97%
30416 POCOLA	:	74	74	74	30	:	:	-	-
30719 REMETEA	55	10	10	22	22	22	22	0.16%	-60.00%
30844 ROSIA	:	:	25	25	36	65	65	0.48%	-
30871 SACADAT	50	52	52	52	52	52	:	-	-
31057 SAMBATA	20	20	26	20	20	28	20	0.15%	0.00%
26582 SANMARTIN	5329	5397	6555	6920	7145	7832	7730	57.04%	45.06%
26653 SANTANDREI	:	8	52	52	52	52	52	0.38%	-
31128 SARBI	40	40	64	70	70	70	70	0.52%	75.00%
31510 SUNCUIUS	112	87	88	168	168	168	168	1.24%	50.00%
31262 SUPLACU DE BARCAU	:	26	29	29	29	29	29	0.21%	-
32153 TAMASEU	:	24	24	24	24	24	24	0.18%	-
31789 TINCA	150	110	110	110	110	110	110	0.81%	-26.67%
31976 VADU CRISULUI	52	41	41	41	41	41	41	0.30%	-21.15%
32090 VARCIOROG	:	:	:	:	:	16	16	0.12%	-

Sursa: INS baza de date TEMPO

În anul 2019 în județul Bihor au fost raportate 13.552 locuri de cazare, valoare cu 48% mai mare față de anul 2010. Cele mai mari creșteri ale locurilor de cazare raportând valorile raportate în 2019 față de anul 2010 le regăsim în localitățile: Oradea (+ 118%), Beiuș (+360%), Nucet (+270%), Biharia (+110%), Curatele (+134%), Pietroasa (+121%).

Cele mai mari ponderi din totalul locurilor de cazare din județ sunt deținute de următoarele localități: Oradea 20%, Sanmartin 57%, Marghita 3%.

ACTUALIZARE PLAN DE AMENAJARE A TERITORIULUI JUDEȚEAN BIHOR

Etapa 1 – Elaborare studii de fundamentare cu caracter analitic și studii de fundamentare cu caracter prospectiv
Proгноza privind evoluția activităților în județul Bihor
urban team s.r.l.

**Performanța firmelor din sectorul turistic**

La nivelul județului Bihor funcționează 95 agenți economici în domeniul "Hoteluri și alte facilități de cazare similare" care au raportat în anul 2018 cifră de afaceri cumulată de 193,4 milioane lei, având 1.743 angajați.

Tabel nr. 47 - Cifră de afaceri firme sector turistic

Nr crt	Companie	Sector	Localitate	Cifră de afaceri 2018	Nr angajați
1	TURISM FELIX	Hoteluri și alte facilități de cazare similare	SANMARTIN	79,391,953	721
2	TURISM LOTUS FELIX	Hoteluri și alte facilități de cazare similare	SANMARTIN	28,260,511	220
3	ABA TURISM	Hoteluri și alte facilități de cazare similare	ORADEA	12,115,755	70
4	POD SERV COM	Hoteluri și alte facilități de cazare similare	NOJORID	11,875,028	84
5	ALINBOGDAN	Hoteluri și alte facilități de cazare similare	SANMARTIN	6,329,930	64
6	TRANSILVANIA TOUR	Hoteluri și alte facilități de cazare similare	SANMARTIN	5,884,759	91
7	NEVIS TRADE	Hoteluri și alte facilități de cazare similare	ORADEA	4,711,557	36
8	PATRIA 2001	Hoteluri și alte facilități de cazare similare	ORADEA	4,643,424	28
9	DORULET SERVCOM	Hoteluri și alte facilități de cazare similare	ORADEA	3,685,155	28
10	CAFE MOLLO	Hoteluri și alte facilități de cazare similare	ORADEA	2,952,600	14
				159,850,672	1356

Sursa: prelucrare proprie date www.topfirme.com

Primele 10 companii după cifra de afaceri realizată în anul 2018 cifră de afaceri de 159,8 mil lei reprezentând 82,62% din cifra de afaceri totală realizată la nivelul sectorului. Primele 10 companii după cifra de afaceri au avut 1.356 angajați reprezentând 77,8% din totalul angajaților din sector. În clasament întâlnim 5 firme din localitatea Oradea, 4 firme din localitatea Sanmartin, 1 firmă din localitatea Nojorid. Compania TURISM FELIX a raportat în 2018 cifră de afaceri de 79,39 mil lei, reprezentând 41% din cifra de afaceri totală la nivelul domeniului. TURISM LOTUS FELIX, companie situată pe locul secund în clasamentul



companiilor din sectorul "hoteluri și alte facilități de cazare similare" a raportat în 2018 cifră de afaceri de 28,26 mil lei, având o pondere de 14,6% din cifra totală a sectorului.

Tabel nr. 48 - Sosiri ale turiștilor în structuri de primire turistică în județul Bihor și în localitățile acestuia (anii 2010, 2019)

Localități	Ani		Dinamica 2019-2010	Pondere în total sosiri
	Anul 2010	Anul 2019		
	UM: Numar persoane			
TOTAL	194127	540675	178.52%	
26564 MUNICIPIUL ORADEA	71388	236793	231.70%	43.80%
26804 MUNICIPIUL BEIUS	0	730	-	0.14%
26877 MUNICIPIUL MARGHITA	3886	6094	56.82%	1.13%
26975 MUNICIPIUL SALONTA	474	610	28.69%	0.11%
26699 ORAS ALESD	0	858	-	0.16%
26920 ORAS NUCET	1336	10753	704.87%	1.99%
30915 ORAS SACUENI	23	295	1182.61%	0.05%
26840 ORAS STEI	137	:	-	-
32027 ORAS VALEA LUI MIHAI	175	470	168.57%	0.09%
27212 AUSEU	0	351	-	0.06%
27329 BALC	0	277	-	0.05%
27436 BIHARIA	996	3707	272.19%	0.69%
27631 BORS	8606	24382	183.31%	4.51%
27686 BRATCA	557	836	50.09%	0.15%
27846 BUDUREASA	3230	4302	33.19%	0.80%
27935 BULZ	265	4324	1531.70%	0.80%
27971 BUNTESTI	0	237	-	0.04%
28415 CETARIU	0	611	-	0.11%
28941 CURATELE	135	511	278.52%	0.09%
29403 FINIS	0	518	-	0.10%
29519 HIDISELU DE SUS	305	2709	788.20%	0.50%
29724 INEU	0	93	-	0.02%
30014 MADARAS	1673	1999	19.49%	0.37%
30149 NOJORID	0	700	-	0.13%
30274 OSORHEI	1451	61	-95.80%	0.01%
30336 PIETROASA	463	2309	398.70%	0.43%
30719 REMETEA	276	312	13.04%	0.06%
30844 ROSIA	0	2657	-	0.49%
30871 SACADAT	158	0	-100.00%	0.00%
31057 SAMBATA	840	810	-3.57%	0.15%
26582 SANMARTIN	94813	224336	136.61%	41.49%
31128 SARBI	1563	3803	143.31%	0.70%

ACTUALIZARE PLAN DE AMENAJARE A TERITORIULUI JUDEȚEAN BIHOR

Etapa 1 – Elaborare studii de fundamentare cu caracter analitic și studii de fundamentare cu caracter prospectiv
Proгноza privind evoluția activităților în județul Bihor
urban team s.r.l.



CONSILIUL JUDEȚEAN BIHOR

Localități	Ani		Dinamica 2019-2010	Pondere în total sosiri
	Anul 2010	Anul 2019		
	UM: Numar persoane			
31510 SUNCUIUS	869	2928	236.94%	0.54%
31262 SUPLACU DE BARCAU	0	311	-	0.06%
31789 TINCA	508	0	-100.00%	0.00%
31976 VADU CRISULUI	0	635	-	0.12%
32090 VARCIOROG	0	353	-	0.07%

Sursa: INS baza de date TEMPO

Cel mai mare număr de sosiri ale turiștilor în anul 2019, s-a înregistrat în mun. Oradea (236.793), reprezentând 43,8% din totalul sosirilor în structurile de cazare din județul Bihor. În localitatea Sanmartin s-au înregistrat 224.336 sosiri ale turiștilor în structurile de cazare, reprezentând 41,49% din numărul totalul turiștilor sosiți în județ. În localitatea Borș au fost în 2019 24.382 turiști sosiți în structurile turistice din teritoriul, reprezentând 4,51% din totalul turiștilor sosiți în structurile din județ.

S-a înregistrat o distribuție mai mare a sosirilor în structurile turistice din județ, în localitățile: Marghita, Nucet.

Se constată o creștere a numărului de turiști sosiți în unitățile de cazare din teroriu, în perioada 2010-2019, în principal în: Oradea (231%), Nucet (704%), Sacuieni (1182%) Biharia (272%), Bulz (1531%), Hidiselu de sus (788%), Pietroasa (398%).

Obiective turistice județul Bihor

Băile Felix

Cea mai mare stațiune de la noi din țară se află în Bihor, la aproape 8 km de reședința județului Oradea, în Câmpia Crișurilor, la altitudinea de 150 metri. Anual sute de turiști romani și straini ajung în stațiune pentru a se bucura de efectele benefice ale apelor termale, pentru odihnă, recuperare și relaxare. Curele balneare sunt benefice pentru afectiuni reumatice degenerative (spondiloză), inflamatorii și articulare (poliartrita reumatoida), afectiuni post-traumatice și neurologice (hernie de disc, paralizii, discopatii).

Stațiunea Băile Felix are un istoric îndepărtat pentru că izvoarele geo-termale de aici au fost descoperite încă din antichitate. Izvoarele bogate în săruri minerale au proprietati curative certificate, iar namolul are proprietati sapropelice. Gratie acestor lucruri, foarte mulți medici recomandă pacientilor tratamente la Băile Felix unde temperatura apei variază între 20 și 49 grade și este benefică pentru sănătate.

În stațiune sunt numeroase hoteluri și pensiuni cu prețuri variate, în funcție de serviciile incluse. Turistii care ajung la băi pot vizita Lacul de nuferi (Nufarul termal) și lotuși, unde vor descoperi o sumedenie de specii de țestoase și pești. Rezervația Pârâul Peta, relieful atractiv, piscinele și strandurile cu apă benefică, varietatea hotelurilor din zonă sunt toate motive pentru care merită să ajungeți la Băile Felix.



Figura nr. 18 – Stațiunea Băile Felix



Sursă: <http://destinatia-romania.ro/wp-content/uploads/2017/06/Obiective-Turistice-Bihor-Baile-Felix.jpg>

Baile 1 Mai

Stațiunea Băile 1 Mai, în trecut Băile Episcopiei, se află în comuna Sanmartin, foarte aproape de Băile Felix, motiv pentru care cei care ajung în zonă sunt tentați să viziteze ambele stațiuni. Este o stațiune cu un potențial turistic fantastic, căci aici vin anual mii de turiști din țară și din străinătate. Băile 1 Mai sunt renumite pentru calitățile balneare. Pacienții cu probleme de reumatism și alte afecțiuni ale sistemului reproductiv sau nervos, diabet zaharat, boli metabolice sau de nutriție aleg să-și petreacă vacanța la Băi pentru tratament cu apă sărată și namol sapropelic direct de pe fundul lacului. Câteva dintre obiectivele turistice din zonă sunt: cel mai vechi ștrand cu valuri de la noi din țară, Lacul cu nuferi de pe pârâul Peta unde se află o rezervație naturală unică în țara noastră și Ștrandul Venus care cuprinde 14 bazine cu apă.

Figura nr. 19 - Băile 1 Mai



Sursă: <http://destinatia-romania.ro/wp-content/uploads/2017/06/Obiective-Turistice-Bihor-Baile-1-Mai.jpg>



Palatul Vulturul Negru

Numele acestui palat este dat de vitraliul cu un vultur negru realizat în 1909 și pe care îl pot admira azi toți turiștii care trec prin Oradea. Este situat chiar în capitala Bihorului și reprezintă unul din cele mai apreciate și faimoase monumente istorice din această zonă a țării.

Pentru construcția palatului ce se desfășoară pe patru nivele plus parter s-a folosit piatră cu caramidă. A fost ridicat între anii 1907 și 1908 pe ruinele unui vechi palat numit "Arborele verde". În interior există două corpuri principale, unde sunt amplasate cluburi, diverse magazine, restaurante, un hotel și o bancă. Ca și opera arhitecturală, Palatul impresionează prin basoreliefurile bogate în motive florale și figurative, prin vitraliile jucăușe și candelabrele uriașe, precum și printr-un pasaj interior acoperit în totalitate cu sticlă.

Figura nr. 20 - Palatul Vulturul Negru



Sursă: <http://destinatia-romania.ro/wp-content/uploads/2017/06/Obiective-Turistice-Bihor-Palatul-Vulturul-Negru.jpg>

Cetatea Oradea

Puține cetăți sunt utilizate în prezent la noi în țară, iar Cetatea Oradea este una dintre acestea. Ridicată la începutul secolului al XI-lea, Cetatea Oradea a fost gândită ca o construcție cu o circumferință de 2500 de pași, cu 5 bastioane cu tunuri, acoperite cu "paturi" roșii. Bastioanele în formă de triunghi aveau cupole din piatră cu puncte de observare și porți proprii. Zidul din piatră solidă care înconjura cetatea era înalt de circa 10 m, lat de circa 2.5 m și încins cu un brau din piatra cioplita. La intrare putea fi observat un orologiu maiestuos. Acum în interiorul cetății funcționează Facultatea de Arte Vizuale a Universității din Oradea.



Figura nr. 21 - Cetatea Oradea



Sursă: <http://destinatia-romania.ro/wp-content/uploads/2017/06/Obiective-Turistice-Bihor-Cetatea-Oradea.jpg>

Peștera Urșilor

Peștera Urșilor este un loc de poveste care merită văzut pentru minunățiile arhitecturale, opere construite chiar de către natura însăși. Omul a sugerat doar numele pentru acestea: Mastodontul, Lacul cu nuferi, Căsuța Piticilor, Sfatul Bătrânilor sau Draperiile din Galeria Urșilor. Spre deosebire de alte peșteri de la noi din țară care au fost săpate în stânca de natură, Peștera Urșilor a apărut în mod artificial atunci când oamenii au dinamitat carierele de marmură din zonă. Peștera se află în Munții Apuseni, aproape de comuna Pietroasa.

Măsoara peste 1500 metri și are două galerii care se suprapun. În afara de stalactite și stalagmite, turiștii pot admira urmele ursului de cavernă disparut acum mii de ani (și care a influențat denumirea peșterii), oseminte de capră neagră, leu, hiena etc.

Figura nr. 22 - Peștera urșilor

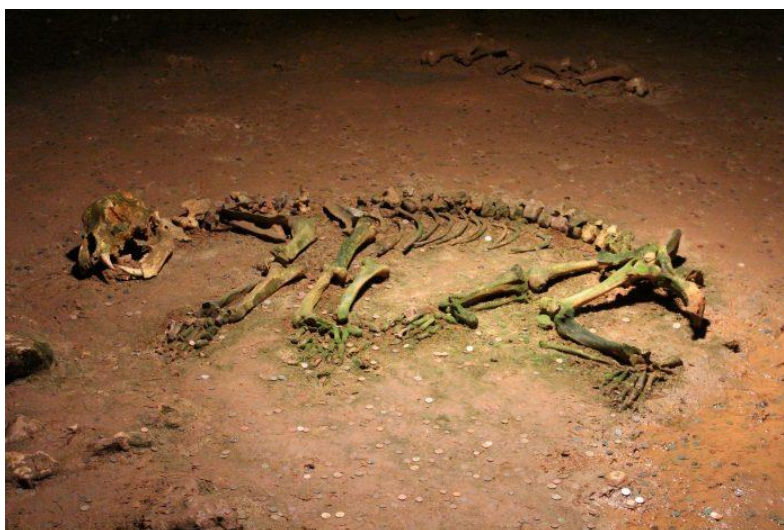

Sursa: <http://destinatia-romania.ro/wp-content/uploads/2017/06/Obiective-Turistice-Bihor-Pestera-Ursilor.jpg>



Lacul Vida

Un alt peisaj încântător din județul Bihor este Lacul Vida, înconjurat de un cadru fantastic: baraj cu anrocamente înalte de 10 metri, deversor sub forma de pâlnie, apă curată și extraordinar de albastră, pădurea deasă și sute de peșteri mici, unele încă neexplorate. Dat în folosință în 1967, lacul se află în comuna Dobrești și se întinde pe o suprafață de 6 hectare.

Anterior pe acest loc se afla moara lui Lioliu. Deversorul în formă de pâlnie cu barne de lemn pe margine reprezintă principala atracție a turiștilor care ajung în satul Luncașprie, unde este situat lacul. Barajul în formă de palnie preia din presiunea apei mai ales atunci când plouă abundant. Construcția originală reprezintă elementul inedit care îi conferă un farmec special.

Figura nr. 23 - Lacul Vida



Sursa: <http://destinatia-romania.ro/wp-content/uploads/2017/06/Obiective-Turistice-Bihor-Lacul-Vida.jpg>

Stațiunea Stâna de Vale

Aflată la o altitudine de 1100 metri, chiar pe Valea Iadului, Stâna de Vale este râvnită de mulți turiști care caută obiective turistice pentru relaxare. Un loc special pentru odihnă și tratament, în masivul Vlădeasa, Stâna de Vale este o locație apreciată mai ales pentru apele feruginoase și oligominerale. Aici presiunea atmosferică este mică, iar radiația solară crescută.

Stâna de Vale este populată chiar și iarna când se deschid pârtiile pentru diverse sporturi, plimbări cu snowmobilul și cu sania. Tot la Stâna de Vale este punctul de plecare în excursii și drumeții montane marcate la Cascada Iadolina și Izvorul Minunilor, Peștera Meziad și Peștera cu apă, Platourile Padis și Cetățile Ponorului. Credincioșii aflați în stațiune pot merge la mănăstire sau la biserica locului.



Figura nr. 24 - Stațiunea Stâna de Vale



Sursa: <http://destinatia-romania.ro/wp-content/uploads/2017/06/Obiective-Turistice-Bihor-Statiunea-Stana-de-Vale.jpg>

Cetățile Ponorului

Așezate într-o depresiune carstică și sculptate de natura salbatică, Cetățile Ponorului reprezintă unul din cele mai uimitoare obiective turistice din România, renumite chiar și în străinătate. Cetățile sunt împărțite în trei zone mari de stâncă și au o adâncime de peste 300 de metri. Traseul poate fi străbătut direct pe drumul din pădure situat în apropiere, dar este destul de dificil. Peisajul este frumos, împodobit cu verdeață, păduri de conifere și foioase, pereți stâncoși înalți și două balcoane din buturugi solide înspre Dolina III, care vă permit să traversați prăpastia formată acolo. Turiștii care vor să ajungă la Dolina III pot urca scările din metal pornind de la Dolina I, care are formă de triunghi. Intregul peisaj cu Cetăților Ponorului se poate privi din cele patru balcoane care se află deasupra Dolinelor II și III.



Figura nr. 25 - Cetățile Ponorului

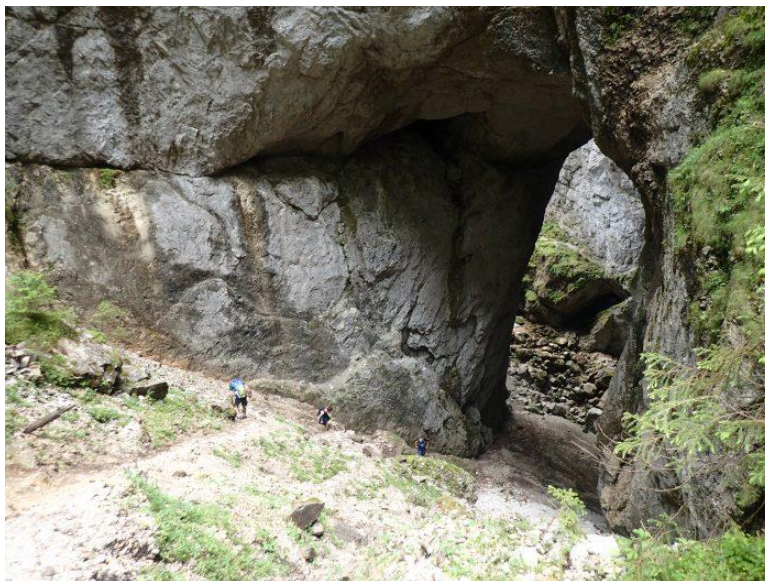

Sursa: <http://destinatia-romania.ro/wp-content/uploads/2017/06/Obiective-Turistice-Bihor-Cetatile-Ponorului.jpg>

Peștera Ghețarul de La Focul Viu

Iată unul din obiectivele turistice inedite din România. După cum îi spune și numele, în această peșteră s-a format un adevărat ghețar. Lucrul acesta a fost posibil datorită lipsei de ventilație și aerului rece din interior. Ca și dimensiune peștera este a treia de la noi din țară.

Este formată din două săli, una mică și una mare de 165 m lungime și 68 m lățime, ambele presărate cu diverse stalagmite. Ghețarul se află în Sala Mare și este uriaș, astfel că se extinde până în exterior printr-o fereastră așezată deasupra sa. Denumirea de Foc Viu vine de la reflexele razelor de soare care pătrund pe această fereastră. Interesant este că în jur de ora 14 razele cad perpendicular asupra ghețarului, oferind cea mai frumoasă imagine.

Figura nr. 26 - Peștera Ghețarul de La Focul Viu



Sursa: <http://destinatia-romania.ro/wp-content/uploads/2017/06/Obiective-Turistice-Bihor-Pestera-Ghetarul-de-La-Focul-Viu.jpg>



Peștera Unguru Mare

Cunoscută și sub denumirea de Peștera de la Bolhac, Unguru Mare se află pe cursul râului Crișul Repede, chiar la poalele Munților Pădurea Craiului, în lunca Balnacaniilor.

Impresionează prin dimensiunea spațiului subteran și prin bogăția istorică a descoperirilor arheologice. Conform vestigiilor peștera a fost locuită în epoca neolitică. În interior se pătrunde printr-o arcadă lungă, foarte mare (înaltă de 32 metri și lată de 22 metri).

Conform celei mai recente descoperiri din peștera Unguru Mare, în ultima galerie se află o necropolă cu numeroase vase de lut, piese de bronz și chiar o mărgea din chihlimbar ce au aparținut strămoșilor noștri.

Figura nr. 27 - Peștera Unguru Mare



Sursa: <http://destinatie-romania.ro/wp-content/uploads/2017/06/Obiective-Turistice-Bihor-Pestera-Unguru-Mare.jpg>

Peștera Ciur Ponor

Un adevărat monument al naturii și obiectiv turistic impresionant, Peștera Ciur Ponor este în prezent o zonă protejată de interes național. Se remarcă în rândul turiștilor iubitori de munte și peisaje originale mai ales datorită lungimii de circa 15 km. În timp, cercetătorii au descoperit că peștera Ciur Ponor are căi de comunicare pe dedesupt cu peștera Toplița. Din acest motiv unii specialiști au supranumit-o Peștera Ciur Ponor – Toplița. În interior pot fi identificate urme ale oamenilor preistorici, precum și urme de urs de cavernă. Intrarea în peștera este de fapt și intrarea pârâului Ciur în subteran.

Peștera Meziad

Este uimitor câte peșteri frumoase pot fi admirate în județul Bihor. La toate cele amintite mai sus adăugăm Peștera Meziad, una din cele mai uimitoare peșteri din carstul Munților Apuseni, aflată la o altitudine de 397 metri. Statutul peșterii este de zonă naturală



protejată. Se întinde pe o suprafață impresionantă de 10 m lățime, având o înălțime de 16 metri. În interior există mai multe colonii de lilieci și speleoteme care îi uimesc pe toți vizitatorii.

Peștera Meziad este prevăzută cu două nivele de carstificare: unul interior de 1542 m lungime format din spații mari și un nivel superior cu o lungime de 3208 metri. Cele două nivele se suprapun la Podul Natural, unde înălțimea se extinde până la 35 metri. În peștera s-au identificat mai multe urme din epoca paleolitică și epoca neolitică.

Cheile Galbenei

Iubitorii de obiective turistice propice pentru aventură și adrenalină își vor dori să ajungă la Gheile Galbenei, în Munții Apuseni, la vestul bazinului Padis – Cetățile Ponorului care este închis. Cheile reprezintă de fapt un culoar de drenare, pe unde trec apele din Bazinul Padis spre Depresiunea Beiușului. Grandoarea cheilor constă în crestele foarte abrupte de sute de metri, de arcadele săpate de natură, peșterile cu intrări chiar în mijlocul pereților, de cursul rapid al apei din cascadă și de tunelele subterane. Toate acestea formează un peisaj salbatic, antrenant și incitant pentru iubitorii de aventură și sporturi extreme.

Spectaculozitatea sectorului din aval este dată de cascadele superbe. Din Cheile Galbenei puteți vizita și alte obiective turistice apropiate cum ar fi Cascada Evantai, Poiana Florilor și Cetățile Ponorului.

Figura nr. 28 - Cheile Galbenei



Sursa: <http://destinatie-romania.ro/wp-content/uploads/2017/06/Obiective-Turistice-Bihor-Cheile-Galbenei.jpg>



CONCLUZII

În anul 2018, județul Bihor are un număr de 256 structuri de primire turistică cu funcțiuni de cazare, structură ce se majorează cu 146 unități față de anul 2010. În funcție de tipologia acestor unități de cazare turistică în județul Bihor sunt: hoteluri, hosteluri, moteluri, vile turistice, cabane turistice, campinguri, căsuțe turistice, pensiuni turistice și agroturistice.

Cele mai multe unități de primire turistică, cu funcțiuni de cazare, din județul Bihor, sunt cele de tip pensiuni agroturistice (127), urmate de hoteluri (51) și vile turistice (26). În județ mai sunt înregistrate în anul 2019, 25 pensiuni turistice, 12 moteluri, 5 cabane turistice, 5 moteluri, 3 tabere, 1 camping, 1 hoteluri apartament.

Pentru anul 2019 sunt înregistrate scăderi față de anul precedent, în categoria structurilor de cazare de tip: hotel, cabane turistice, campinguri. În județul Bihor sunt tendințe de creștere pentru structurile de primire turistică de tip hosteluri.

Cea mai mare pondere a unităților de cazare turistică din județul Bihor o deține localitatea Sanmartin, aici funcționând 112 unități de cazare turistică, reprezentând 43,75% din unitățile de cazare din județ. În municipiul Oradea funcționează 43 de unități de cazare turistică, reprezentând 16,80% din totalul unităților de cazare prezente în Bihor. În Nucet funcționează 15 unități de cazare turistică, reprezentând 5,86% din totalul unităților de cazare din Bihor.

Județul Bihor înregistrează în anul 2019, o capacitate de cazare turistică existentă de 13.552 locuri de cazare în structurile turistice din teritoriu. Tendința este de ușoară scădere față de anul 2018 (-5%).

Capacitatea de cazare turistică existentă în județul Bihor în anul 2018 este de 13.552 locuri în unități de cazare, 57% din această capacitate este în localitatea Sanmartin (7730 locuri), urmat de mun Oradea (2.733 locuri), mun Marghita (412 locuri).

Circulația turistică: Analizând numărul de sosiri ale turiștilor în unitățile de primire turistică existente în anul 2010 și 2019, în județul Bihor, constatăm următoarele aspecte: nr. total de sosiri în anul 2019, la nivel de județ, este de 236.793, în creștere cu 43,8% față de anul 2010; creșterea s-a datorat în principal nr. de sosiri ale turiștilor în unități de tip: pensiuni agroturistice, campinguri, vile turistice, cabane turistice, acolo unde s-au înregistrat și creșteri ale nr. de turiști sosiți în perioada analizată;

Un număr foarte mare de sosiri de turiști au fost înregistrați în unitățile de tip hotelier (72,37% din total), urmat de structurile de tip pensiune agroturistice (care reprezintă 14,27% din totalul sosirilor de turiști din județ în anul 2019) și de pensiunile turistice (4,25%); vile turistice (2,34%).

5. IDENTIFICAREA DISFUNȚIONALITĂȚILOR ȘI A POSIBILITĂȚILOR DE DEZVOLTARE

Prin analiza activităților economice la nivel teritorial, au fost identificate o serie de disfuncționalități. Acestea fac referire la:

- se înregistrează un număr mai mare de șomeri în mun. Oradea (629), orașele Alesd (230), Beius (93), comunele Lugasu de jos (222), Bratca (108)



- populația ocupată din economia județului înregistrează tendință de regres în perioada 1992-2018, în anul 2018 fiind mai puține persoane ocupate cu 55,9 mii persoane față de anul 1992
- scăderi în structura salariaților în anul 2018 față de anul 2017 au fost înregistrate în următoarele localități: Marghita (-489 salariați reprezentând o scădere de -8,54%), Salonta (-225 salariați - scădere -3,5%), Madaras (-152 salariați - scădere de 19%), Suplacu de Barcău (-133 salariați – scădere -8,83%), Cefa (-86 salariați scădere -22,87%)
- forța de muncă din sectorul agricol este în cea mai mare parte îmbătrânită,
- se practică preponderent o agricultură de subzistență, pentru consum propriu în gospodăriile populației și mai puțin în centre agricole mari;
- se manifestă o lipsă a asocierilor și o fărâmițare a terenurilor aflate în proprietate privată;
- unități de producție agricolă au un număr redus de salariați
- unitățile piscicole au un număr redus de salariați dar și un număr foarte mic de firme active;
- gradul de asociere a fermierilor este redus (atât la nivel local, cât și la nivel județean), forme de asociere se manifestă doar izolat ;
- evoluția populației ocupate în agricultură, silvicultură și pescuit înregistrează scădere accentuată în perioada analizată -16,5%%, în per. 2008-2018 ;
- suprafețele de terenuri agricole urmează o tendință descendentă (- 6.288 ha), în timp ce suprafețele neagricole urmează o tendință ascendentă
- terenurile destinate culturilor în sere nu înregistrează tendințe de dezvoltare la nivel teritorial.
- în anul 2019 se observă scăderea suprafețelor cultivate cu legume și cartofi
- suprafețele pe care s-au făcut regenerări în ultimii ani ale suprafețelor de pădure sunt relative mici față de suprafețele de pe care a fost exploatat lemn
- numărul de salariați din industria extractivă înregistrează scădere în perioada analizată
- scăderea numărului salariaților în: fabricarea băuturilor, fabricarea articolelor de îmbrăcăminte, tăbăcirea și finisarea pieilor, prelucrarea lemnului, fabricarea produselor de cocserie
- activitatea de producere și furnizare a energiei electrice și termice înregistrează regres în structura salariaților, de 621 pers., reprezentând o scădere de 28,36% (2010-2019).
- activități din domeniul serviciilor care înregistrează scăderea numărului salariaților, în perioada 2008-2019, sunt : servicii în intermediari financiare și asigurări (- 26%) ;



activități profesionale, științifice și tehnice (-36%); servicii în învățământ (-14%), sănătate (-15%).

- pentru anul 2019 sunt înregistrate scăderi față de anul precedent, în categoria structurilor de cazare de tip: hotel, vile turistice, cabane turistice, campinguri
- capacitatea de cazare turistică existentă este în ușoară scădere --1% în anul 2019 față de anul 2018

Priorități de intervenție

- Se propun măsuri de sprijin pentru integrarea populației șomere în activități ale economiei naționale, în domenii care necesită forță de muncă, calificarea sau reconversia profesională a potențialilor angajați.
- Se propun inițiative de asociere a micilor producători agricoli, pentru eficientizarea activității agricole, găsirea pârghiilor financiare necesare pentru mecanizarea domeniului.
- Cultivarea terenurilor arabile pe suprafețe tot mai mari și reducerea terenurilor nerecoltate din județ.
- Dezvoltarea și promovarea domeniului piscicol și de acvacultură la nivel de județ, și creșterea productivității în domeniu.
- Încurajarea și sprijinirea mediului de afaceri local în vederea creșterii productivității în activități mai puțin dezvoltate în prezent.
- Crearea asociațiilor de dezvoltare intercomunitară la nivel teritorial, pentru creșterea performanței și eficientizarea serviciilor la nivel local.
- Valorificarea resurselor locale eficiente și durabile.
- Îmbunătățirea condițiilor serviciilor turistice, ținând cont de cerințele pieței și de formele de turism care se pot practica în zonă.
- Creșterea capacității de primire turistică în unitățile pentru care există cerere mare și un grad de ocupare ridicat.
- Atragerea investițiilor la nivel județean în special în sectorul industrial și implementarea proiectelor investiționale care să conducă la creșterea economiei locale în județul Bihor.

Propuneri de remediere a disfuncționalităților

- Dezvoltarea sectorului agricol ar putea înregistra o evoluție favorabilă prin crearea fermelor agricole, asocierea producătorilor individuali, prin crearea de asociații și exploatații
- agricole, în vederea exploatării intensive a terenurilor agricole și realizării de produse de calitate conform standardelor și normelor Uniunii Europene. Trebuie



avut în vedere ca exploatarea de tip intensivă au nevoie de reapiș. Plantațiile de tip ecologic se află pe un trend crescător al cererii.

- Resursa de muncă trebuie antrenată pentru a cunoaște tehnologiile noi în sectorul agricol calitativ, la standard actuale. Motivarea, calificarea și atragerea resurselor de muncă în economie, conduc la creșterea productivității și la eficientizarea mediului de afaceri local.
- Atragerea investițiilor autohtone și străine în activități/servicii agricole și implementarea proiectelor de dezvoltare în domeniu.
- Identificarea fondurilor pentru dezvoltarea mecanizării, creșterea gradului de tehnologizare a agriculturii.
- Incurajarea investițiilor necesare pentru sistemele de irigare a culturilor agricole.
- Identificarea pieței de desfacere pentru producția realizată la nivel de județ/regiune/național Identificarea lanțurilor de producători-furnizori-clienți.
- Dezvoltarea activităților piscicole și de acvacultură, mai ales în localitățile rurale au condiții favorabile dezvoltării acestei activități.

6. SINTEZĂ

6.1. AGRICULTURĂ, PISCICULTURĂ, SILVICULTURĂ

Județul Bihor are un potențial natural important, favorabil creșterii producției agricole și zootehnice, cu implicații favorabile asupra dezvoltării industriei alimentare. Principalele probleme pe care le întâmpină acest sector sunt legate de o agricultură ineficientă, practicându-se și agricultură de subsistență, pentru consum propriu în gospodăriile populației.

La nivelul anului 2018 ,populația ocupată în agricultură reprezintă 23,98% din total populație ocupată din județ.

Județul Bihor, deține o suprafață de 754.427 hectare, suprafață ce se menține constantă din anul 1990 și până în prezent. Suprafața agricolă reprezintă 64,57% din totalul terenurilor din județ, în timp ce terenuri negricole 35,43%.

Prin pondere suprafețelor de terenuri agricole, în totalul suprafețelor de teren din UATB, se constată că 7 localități au o pondere a terenurilor agricole de peste 90% de terenuri agricole în totalul suprafeței de terenuri. Dintre localitățile cu un pronunțat caracter agrar, identificăm localitățile: Batar (90,5%), Biharia (93,19%), Gepiu (91,83%), Sannicolau Roman (91,89%), Tamaseu (90,49%), Toboliu (92.1%), Tulca (93,19%).

Culturi agricole care au înregistrat creșteri ale suprafețelor cultivate, în perioada 2010-2019, sunt: grâu (+62%), floarea soarelui (+68%), rapiță (+490%).

Din valoarea producției agricole la nivel de județ, 68,96% provine din producția vegetală, 30,64% din producția animală și numai 0.3% din serviciile agricole.

În privința sectorului zootehnic, județul Bihor se evidențiază prin efectivele de bovine (19,68% din exemplarele din regiune), porcine (29,3% din exemplarele din regiune), păsări (25,54% din exemplarele din regiune), familii albine (19% din exemplarele din regiune).



Numărul tractoarelor agricole fizice existente în 2019 este de aproape 3 ori mai mare decât valoarea raportată în 1990, și în creștere față de numărul de tractoare existente în Bihor în anii 2000 și 2010.

Suprafața pădurilor din județ, ocupă 207.400 hectare, reprezentând 98% din suprafața fondului forestier din județul Bihor, în anul 2019. Alte categorii de vegetații forestiere sunt extinse pe 3,8 mii hectare, reprezentând 2% din suprafața fondului forestier din județ.

Analizând suprafețele de păduri, pe specii de păduri, constatăm că cele mai extinse sunt suprafețele împădurite cu foioase (173.1 mii ha), reprezentând 83% din suprafața totală a pădurilor din județ și 17% sunt păduri de rășinoase (34,3 mii ha).

În perioada 1990-2019 se constată o creștere a suprafeței fondului forestier total din județ (cu 15,8 mii ha).

Funcția economică a pădurii joacă un rol important în dezvoltarea județului, însă aceste activități trebuie realizate în condițiile unei dezvoltări durabile și armonioase, păstrând o relație echilibrată între mediul natural și cel economic. Anual sunt valorificate diverse produse principale și secundare ale pădurii. Prin Direcția Silvică se conservează fondul genetic valoros din județ, pentru specii precum: cerb comun, cerb lopătar, căprior, mistreț.

Majoritatea societăților comerciale care activează în domeniul piscicol din județul Bihor, practică acvacultura în ape dulci. Amenajările piscicole funcționează la nivel teritorial, prin licențe emise și reevaluate periodic de RUA, prin Agenția Națională pentru Pescuit și Acvacultură. Conform informațiilor disponibile (martie 2020), în județul Bihor sunt 57 amenajări piscicole ce realizează activități în crescătorii de pești dar și pepiniere destinate acestora. Principalele specii de pești întâlnite în aceste amenajări piscicole, sunt cele de păstrăv, stiuca, crap, caras, somn, șalău. Sunt și câteva ferme piscicole cu sturioni.

6.2. INDUSTRIE

Analizând indicii de specializare economică pentru județul Bihor, cu date din anul 2018, se observă că sub-sectoarele economice în care județul este mai dezvoltat, față de nivelul național, țin în cea mai mare parte de sectorul secundar prin activități ale industriei prelucrătoare și de sectorul terțiar prin servicii de transport. Astfel, se remarcă industria de prelucrare, în special prin: Tabacirea și finisarea pieilor; fabricarea articolelor de voiaj și marochinarie, harnasamentelor și încălțămintei; prepararea și vopsirea blanurilor (6,60); Fabricarea calculatoarelor și a produselor electronice și optice (2,86); fabricarea de mobilă (1,31)

Serviciile înregistrează o valoare ridicată a indicelui de specializare economică în activități de transporturi terestre și transporturi prin conducte (2,64);

Industria prelucrătoare înregistrează nivel ridicat al specializării și în activități precum: Tabacirea și finisarea pieilor; fabricarea articolelor de voiaj și marochinarie, harnasamentelor și încălțămintei; prepararea și vopsirea blanurilor; Fabricarea calculatoarelor și a produselor electronice și optice; fabricarea de mobile

Populația ocupată civilă din sectorul industrial al județului Bihor este de 73,6 mii persoane în anul 2018, reprezentând 28,15% din populația ocupată în economia județului.

Distribuția populației ocupate civile, pe ramuri ale industriei, evidențiază o ocupare de 90,5% în industria prelucrătoare; 4,8% în industria de distribuție a apei, salubritate, gestionarea deșeurilor, activități de decontaminare; 2% în industria de furnizare de energie electrică și termică, gaze, apă caldă și aer condiționat; și 2% din industria extractivă.



Prin evoluția populației ocupate în activități ale industriei arădene, se constată o creștere cu 13% în perioada 2010-2018

Analizând structura salariaților din activități ale industriei județului Bihor, se constată că în anul 2019 erau 58.651 salariați, numărul lor fiind în creștere cu 13,52% față de anul 2010.

În sectorul industriei extractivă, în anul 2019 s-au raportat 1.609 salariați, numărul lor fiind în scădere cu 15,23% față de anul 2010.

În sectorul industriei prelucrătoare numărul salariaților înregistrați în 2019 a fost de 52.453 persoane cu 15,97% mai mare față de anul 2010. Salariații din industria prelucrătoare reprezintă 89,4% din totalul salariaților din sectorul industrial, și 31,75% din totalul salariaților din județul Bihor.

Industria prelucrătoare, este activitatea industrială cu cele mai mari performanțe înregistrate în economie.

Activitățile industriei prelucrătoare care înregistrează creșterea numărului salariaților sunt: fabricarea produselor textile, fabricarea hârtiei și a produselor din hârtie, tipărire, fabricarea produselor din cauciuc și mase plastice, industria metalurgică, industria construcțiilor metalice, fabricarea calculatoarelor, fabricarea echipamentelor electrice, fabricarea mașini și utilaje, fabricarea autovehiculelor, fabricarea de mobile.

Industria de producere și furnizare de energie electrice, termice, gaze, apă caldă și aer condiționat se realizează cu un număr de 1.569 salariați, reprezentând 2,67% din totalul salariaților din industrie. În perioada 2014-2018, activitatea de producere și furnizare a energiei electrice și termice înregistrează o scădere a numărului salariaților de 28,36% față de anul 2010.

Activitățile industriei specifice distribuției de apă, salubritate, gestionarea deșeurilor și alte activități de decontaminare, sunt realizate cu un număr de 3.020 salariați în anul 2018, numărul lor fiind în creștere cu 28,62% față de anul 2010.

Performanțele în activități ale industriei sunt analizate prin indicatorul cifra de afaceri netă, realizată de mediul privat din județ, prin firme precum: CELESTICA, PLEXUS SERVICE, FAIST MEKATRONIC, PGA SOFA&CO, CONNECTRONI CS ROMANIA, EUROPEAN DRINKS, EUROPEAN FOOD, ARA SHOES ROMANIA, TERMOFICARE ORADEA, COMAU ROMANIA

Parcurile industriale joacă un rol important în dezvoltarea economiei locale, iar prin crearea acestor zone, prin facilitățile oferite de autorități, s-a reușit atragerea a numeroși investitori români și străini, atât în municipiul Oradea, cât și în celelalte localități din județ. Parcurile industriale din teritoriu sunt: Eurobusiness Park 1, Eurobusiness Park 2, Eurobusiness Park 3, mai există alte parcuri industriale aflate în faza de construcție/dezvoltare: Eurobusiness Park 4, Parcul Industrial Tileagd, Parcul Industrial Săcuieni, Parcul Industrial Tămășeu

6.3. CONSTRUCȚII

Activitatea de construcții este în plin proces de dezvoltare. În județul Bihor, sunt 996 agenți economici în domeniul „lucrări de construcții a clădirilor rezidențiale și nerezidențiale” care în anul 2018 au înregistrat o cifră de afaceri de 816,9 mil lei.

Există și subsectoare conexe care realizează lucrări de construcții a drumurilor și autostrăzilor, a căilor ferate de suprafață și subterane, construcția de poduri și tuneli, lucrări



de construcții a proiectelor utilitare pentru electricitate și telecomunicații, lucrări de construcții a altor proiecte inginerești, lucrări de demolare a construcțiilor, lucrări de foraj și sondaj, lucrări de instalații electrice, sanitare, de încălzire și aer condiționat.

Cea mai mare performanță este realizată de compania COSTA VOC IMPEX, care a raportat în anul 2018 o cifră de afaceri în valoare de 67,82 mil lei.

Numărul salariaților din sectorul construcțiilor a crescut în anul 2019 față de anul 2010 cu 13,02% reprezentând o creștere cu 1.200 salariați față de anul 2010. În intervalul analizat numărul salariaților din sectorul construcțiilor a avut o evoluție oscilantă, dar are tendințe de creștere.

6.4. COMERȚ

Populația ocupată civilă care realizează activități de comerț cu amănuntul, comerț cu ridicata, inclusiv repararea autovehiculelor și motocicletelor a fost în anul 2018 de 35,9 mii persoane, reprezentând 13,73% din populația ocupată din județul Bihor.

Primele 10 subramuri din sectorul comercial au obținut în anul 2018 cifră de afaceri cumulată în valoare de 5.52 mld lei, reprezentând 17,5% din cifra de afaceri totală raportată la nivelul județului Bihor. Sectorul "Comerț cu ridicata nespecializat de produse alimentare, băuturi și tutun" se află pe locul 2 în topul sectoarelor economice din județul Bihor după cifra de afaceri obținută, care are o pondere de 5% în cifra de afaceri totală a județului.

6.5. SERVICII

Numărul mediu de salariați din activitățile de servicii este de 62.361 pers. salariate, în anul 2018, structură ce se află în continuă creștere, de la an la an, structura salariaților fiind cu 9% mai mare față de anul 2008. În județul Bihor, numărul salariaților din activitățile de servicii, raportați la numărul total de salariați din economia județeană, reprezintă 38% în anul 2018.

Prin distribuția numărului mediu de salariați din activitățile de servicii, pe principale activități ale domeniului, se constată că: cea mai mare repartiție a salariaților din servicii realizează activități de transport și depozitare (23,18), urmat de activități din învățământ (16,32%), servicii de sănătate și asistență socială (16,05%), servicii în hoteluri și restaurante (10,01%), servicii administrative și activități support (8,5%) servicii ale administrației publice și apărării, asigurări sociale din sistemul public (6,58%).

Activități din domeniul serviciilor care înregistrează scăderea numărului salariaților, în perioada 2008-2019, sunt : activități profesionale (-36%) ,servicii în intermediari financiare și asigurări (-26%); servicii de sănătate și asistență socială (-15%), servicii în învățământ (-14%)

Primele 10 subramuri din sectorul serviciilor au obținut în anul 2018 cifră de afaceri cumulată în valoare de 5.83 mld lei, reprezentând 18,44% din cifra de afaceri totală raportată la nivelul județului Bihor. Sectorul „Transporturi rutiere de mărfuri” se află pe locul 1 în topul sectoarelor economice din județul Bihor după cifra de afaceri obținută (3,3 mld lei), care are o pondere de 10,44% în cifra de afaceri totală a județului. Pe locuri de top se află sectoarele: „Alte activități anexe transporturilor”- CA 802,2 mil lei – locul 7 în topul județului după cifra de afaceri, „Activități de jocuri de noroc și pariuri” – CA 289,7 mil lei – locul 21 în topul județului după cifra de afaceri, „Intermedieri în comerțul cu produse diverse”- CA 271,6 mil lei – locul 32 în topul județean după cifra de afaceri.



6.6. TURISM

Infrastructura turistică a județului Bihor este foarte bine dezvoltată. În anul 2019 sunt înregistrate 256 unități de primire turistică: 51 hoteluri, 12 hosteluri, 5 moteluri, 26 vile turistice, 5 cabane, 25 pensiuni turistice, 127 pensiuni agroturistice. În anul 2019 la nivelul județului Bihor funcționau cu 146 mai multe unități turistice față de anul 2010, reprezentând o creștere de 232%.

În anul 2019 în județul Bihor au fost raportate 13.552 locuri de cazare, valoare cu 48% mai mare față de anul 2010. Cele mai mari creșteri ale locurilor de cazare raportând valorile raportate în 2019 față de anul 2010 le regăsim în localitățile: Oradea (+ 118%), Beiuș (+360%), Nucet (+270%), Biharia (+110%), Curatele (+134%), Pietroasa (+121%).

Cele mai mari ponderi din totalul locurilor de cazare din județ sunt deținute de următoarele localități: Oradea 20%, Sanmartin 57%, Marghita 3%.

La nivelul județului Bihor funcționează 95 agenți economici în domeniul "Hoteluri și alte facilități de cazare similare" care au raportat în anul 2018 cifră de afaceri cumulată de 193,4 milioane lei, având 1.743 angajați.

Cel mai mare număr de sosiri ale turiștilor în anul 2019, s-a înregistrat în mun. Oradea (236.793), reprezentând 43,8% din totalul sosirilor în structurile de cazare din județul Bihor. În localitatea Sanmartin s-au înregistrat 224.336 sosiri ale turiștilor în structurile de cazare, reprezentând 41,49% din numărul total al turiștilor sosiți în județ. În localitatea Borș au fost în 2019 24.382 turiști sosiți în structurile turistice din teritoriul, reprezentând 4,51% din totalul turiștilor sosiți în structurile din județ.



7. BIBLIOGRAFIE

Studii. Surse alternative. Documente și documentații de urbanism:

- Strategia de dezvoltare teritorial a României- România Policentrică 2035
- Anuarul Statistic al României
- Conceptul Strategic de Dezvoltare Teritorială a României 2030, 2008.
- Conceptul Strategic de Dezvoltare Spațială a României, Legea nr. 289/2006.
- Strategia pentru dezvoltarea durabilă a județului Bihor pentru perioada 2014-2020
- Strategia de dezvoltare a parcurilor industriale din județul Bihor

Legislație

- Planul de Amenajare a Teritoriului National
 - Legea nr. 363/2006 privind aprobarea P.A.T.N. - Secțiunea I – Rețele de transport
 - Legea nr. 171/1997 privind aprobarea P.A.T.N. - Secțiunea II – Apa
 - Legea nr. 5/2000 privind aprobarea P.A.T.N. - Secțiunea III – Zone protejate
 - Legea nr. 351/2001 privind aprobarea P.A.T.N. - Secțiunea IV – Rețeaua de localități
 - Legea nr. 575/2001 privind aprobarea P.A.T.N. - Secțiunea V – Zone de risc
 - Legea nr. 90/2009 privind aprobarea P.A.T.N – Secțiunea VI – Zone turistice
- LEGE Nr. 350 / 2001 privind amenajarea teritoriului și urbanismul cu modificările și completările ulterioare
- **NORME METODOLOGICE din 26 februarie 2016** de aplicare a Legii nr. 350/2001 privind amenajarea teritoriului și urbanismul și de elaborare și actualizare a documentațiilor de urbanism

Documente, rapoarte europene

- Carta de la Torremolinos, 1983, Conferința Europeană a Ministrilor pentru Amenajarea Teritoriului (CEMAT) în cadrul Consiliului European
- Tratatul de la Amsterdam, document UE care accentuează, unele prevederi orientate către politicile de promovare a dezvoltării durabile cuprinse în Tratatul de la Maastricht din 1992.



- Conferința Informală a Ministrilor responsabili cu Amenajarea Teritoriului Uniunii Europene a adoptat „**Perspectiva Dezvoltării Spațiului European**” (ESDP), la Potsdam, în mai 1999.
- Documentul „**Principii directe pentru dezvoltarea teritorială durabilă a continentului european**”, Hanovra, 2000, Conferința Europeană a Ministrilor Responsabili cu Amenajarea Teritoriului (CEMAT)
- AGENDA 21, adoptată la Summit-ul de la Rio, 1992
- AGENDA HABITAT, document al Comisiei ONU pentru Așezări Umane, semnat la Istanbul, 1996.
- Comisia Europeană (CE), Schema de dezvoltare a spațiului comunitar. Spre o dezvoltare spațială echilibrată și durabilă a teritoriului Uniunii Europene. Text disponibil la adresa:
http://www.infocooperare.ro/Files/Schema%20de%20dezvoltare%20a%20spatiului%20comunitar_200931.pdf [02.02.2013].
- ESPON 1.1.1 (THE EUROPEAN OBSERVATION NETWORK FOR TERRITORIAL DEVELOPMENT AND COHESION) (2004/2005), Proiect 1.1.1: Potentials for Polycentric Development in Europe. Project Report (Final Report).
- http://www.espon.eu/export/sites/default/Documents/Projects/ESPON2006Projects/ThematicProjects/Polycentricity/fr-1.1.1_revised-full.pdf [07.01.2013].
- ESPON 1.1.2 (2005) Proiect 1.1.2: Urban-rural Relations in Europe. Final Report.
http://www.espon.eu/export/sites/default/Documents/Projects/ESPON2006Projects/ThematicProjects/UrbanRural/fr-1.1.2_revised-full_31-03-05.pdf [07.01.2013].
- ESPON DEMIFER (2010), Demographic and Migratory Flows Affecting European Regions and Cities. Final Report. Version: 30.09.2010.
- http://www.espon.eu/export/sites/default/Documents/Projects/AppliedResearch/DEMIFER/FinalReport/Final_report_DEMIFER_incl_ISBN_Feb_2011.pdf [07.01.2013].
- ESPON DEMIFER D4 (2010), Demographic and Migratory Flows Affecting European Regions and Cities. Deliverable 4. Multilevel Scenario Model.
- http://www.espon.eu/export/sites/default/Documents/Projects/AppliedResearch/DEMIFER/FinalReport/DEMIFER_Deliverable_D4_final.pdf [07.01.2013].
- ESPON DEMIFER D5 (2010), Demographic and Migratory Flows Affecting European Regions and Cities. Deliverable 5. Reference Scenarios.
- http://www.espon.eu/export/sites/default/Documents/Projects/AppliedResearch/DEMIFER/FinalReport/DEMIFER_Deliverable_D5_final.pdf [07.01.2013].
- ESPON DEMIFER D6 (2010), Demographic and Migratory Flows Affecting European Regions and Cities. Deliverable 6. Report on Scenarios and a Database of Scenario Drivers.



http://www.espon.eu/export/sites/default/Documents/Projects/AppliedResearch/DEMIFER/FinalReport/DEMIFER_Deliverable_D6_final.pdf [07.01.2013].

- ESPON DEMIFER D7 (2010), Demographic and Migratory Flows Affecting European Regions and Cities. Deliverable 6. Report on Scenarios and a Database of Scenario Drivers.
http://www.espon.eu/export/sites/default/Documents/Projects/AppliedResearch/DEMIFER/FinalReport/DEMIFER_Deliverable_D7_final.pdf [07.01.2013].
- ESPON EDORA (2010), European Development Opportunities in Rural Areas. Draft Final Report: Version 1, 30.04.2010. Part A and Part B.
- http://www.espon.eu/export/sites/default/Documents/Projects/AppliedResearch/EDORA/EDORA_Draft_Final_Report_Version_2.4_April_2010.pdf [07.01.2013].
- ESPON EDORA WP4 (2009), European Development Opportunities in Rural Areas. Rural-Urban Interactions.
- http://www.espon.eu/main/Menu_Projects/Menu_AppliedResearch/edora.html [07.01.2013].
- ESPON TIPTAP (2010), Territorial Impact Package for Transport and Agricultural Policies. Final Report — Part A and B.
- http://www.espon.eu/export/sites/default/Documents/Projects/AppliedResearch/TIPTAP/Final_Report_Part_A-B.pdf [07.01.2013].

Publicații

- Leeuwen, E. S. van (2010), **Urban-Rural Interactions. Town as Focus Points in Rural Development**. Berlin/Heidelberg: Springer.
- MDRT (Ministerul Dezvoltării Regionale și Turismului, Autoritatea Națională pentru Programul ESPON 2013 și Punctul de Contact ESPON din România, Universitatea Alexandru Ioan Cuza din Iași) (2010), **Cercetarea teritorială în sprijinul obiectivelor europene de coeziune și de competitivitate. Prezentare sintetică a primelor proiecte finanțate în cadrul Programului ESPON 2013**. Iași: Tipografia Universității Alexandru Ioan Cuza.
- Turnock, D. (1986), **The Romanian Economy in the Twentieth Century**. New York: St. Martin's Press.

Webografie

- <https://www.cjbihor.ro/>
- <http://www.insse.ro/>
- <https://www.zmbm.ro/>



- <https://www.ghidulprimariilor.ro>
- https://ro.wikipedia.org/wiki/Jude%C8%9Bul_Bihor
- www.mdrap.ro
- <http://www.anpa.ro/>
- <https://www.topfirme.com>
- <https://www.adlo.ro/parcuri-industriale>
- <https://www.ebihoreanul.ro/>
- <http://destinatie-romania.ro/obiective-turistice-din-judetul-bihor/>



ANEXE



ANEXA NR. 1 - AGRICULTURA - TERENURI AGRICOLE

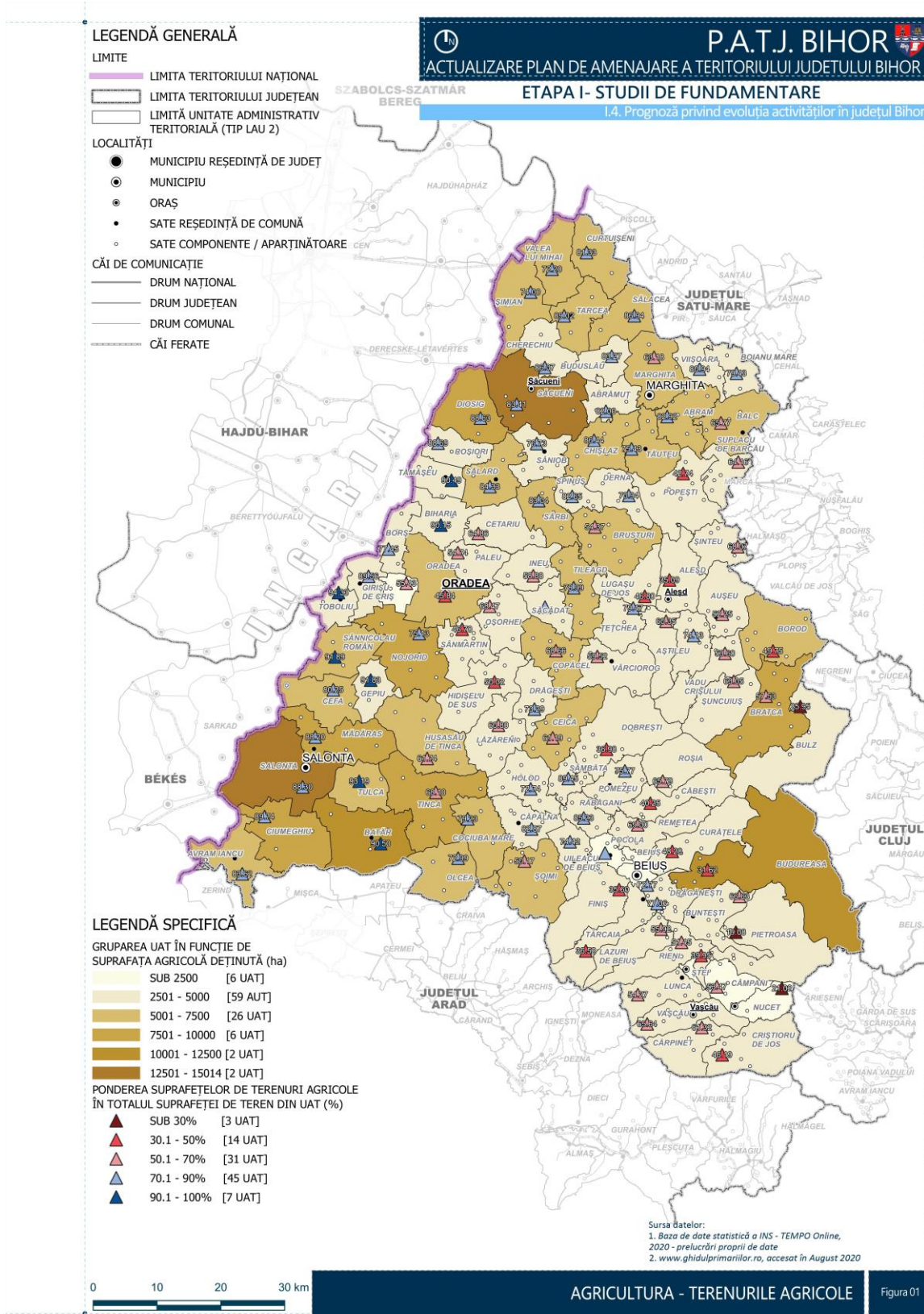



ANEXA NR 2 - DISTRIBUȚIA SUPRAFEȚELOR DE TEREN ARABIL

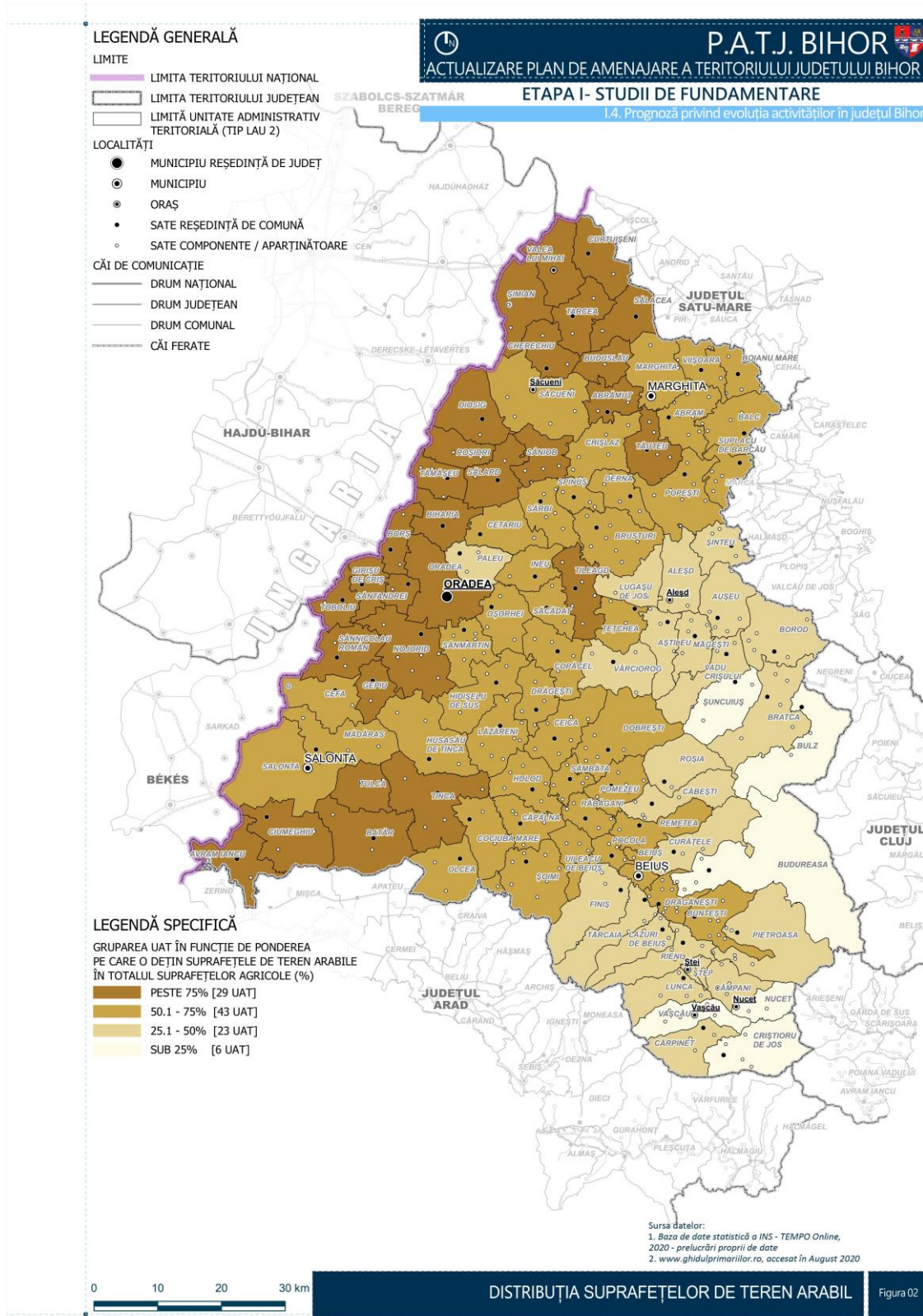

ACTUALIZARE PLAN DE AMENAJARE A TERITORIULUI JUDEȚEAN BIHOR

Etapa 1 – Elaborare studii de fundamentare cu caracter analitic și studii de fundamentare cu caracter prospectiv
Prognoză privind evoluția activităților în județul Bihor
urban team s.r.l.



ANEXA NR 3 - DISTRIBUȚIA SUPRAFEȚELOR DE TEREN OCUPATE CU PAȘUNI ȘI FÂNEȚE

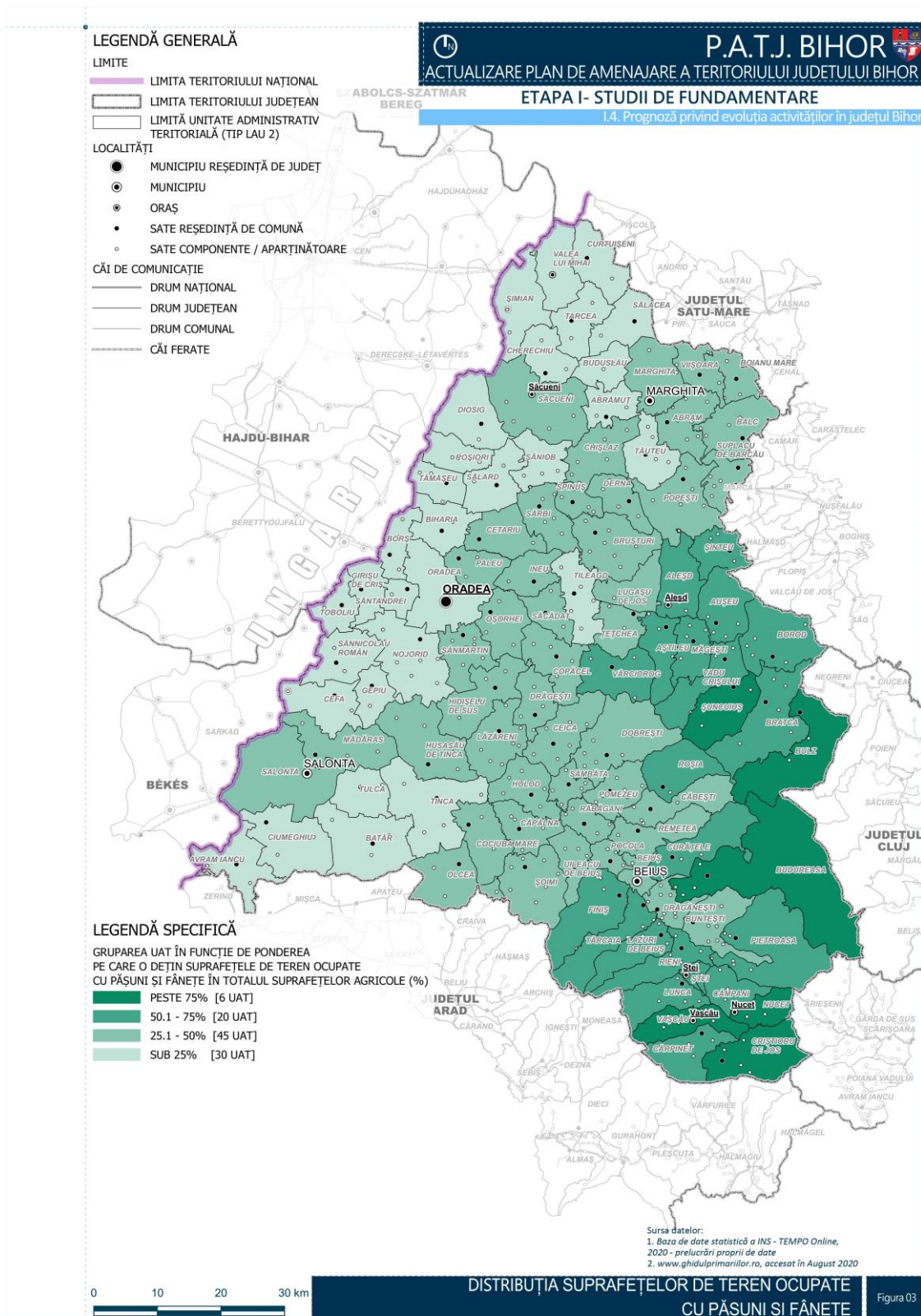

ACTUALIZARE PLAN DE AMENAJARE A TERITORIULUI JUDEȚEAN BIHOR

Etapa 1 – Elaborare studiul de fundamentare cu caracter analitic și studiul de fundamentare cu caracter prospectiv
Prognoză privind evoluția activităților în județul Bihor
urban team s.r.l.



ANEXA NR 4 - DISTRIBUȚIA SUPRAFEȚELOR DE TEREN OCUPATE CU VII ȘI PEPINIERE VITICOLE

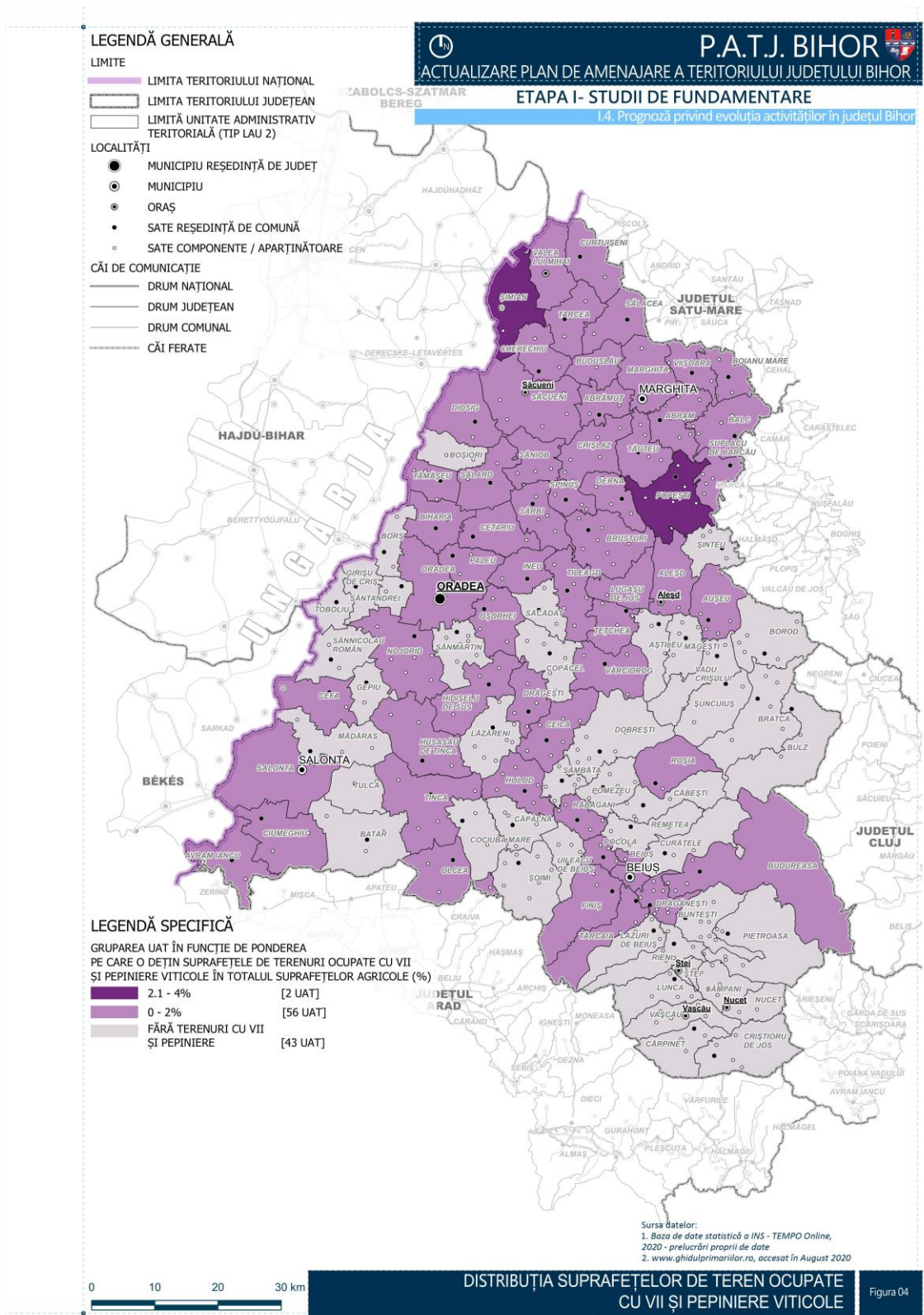

ACTUALIZARE PLAN DE AMENAJARE A TERITORIULUI JUDEȚEAN BIHOR

Etapa 1 – Elaborare studii de fundamentare cu caracter analitic și studii de fundamentare cu caracter prospectiv
Prognoza privind evoluția activităților în județul Bihor
urban team s.r.l.



ANEXA NR. 5 - DISTRIBUȚIA SUPRAFEȚELOR DE TEREN OCUPATE CU LIVEZI ȘI PEPINIERE POMICOLE

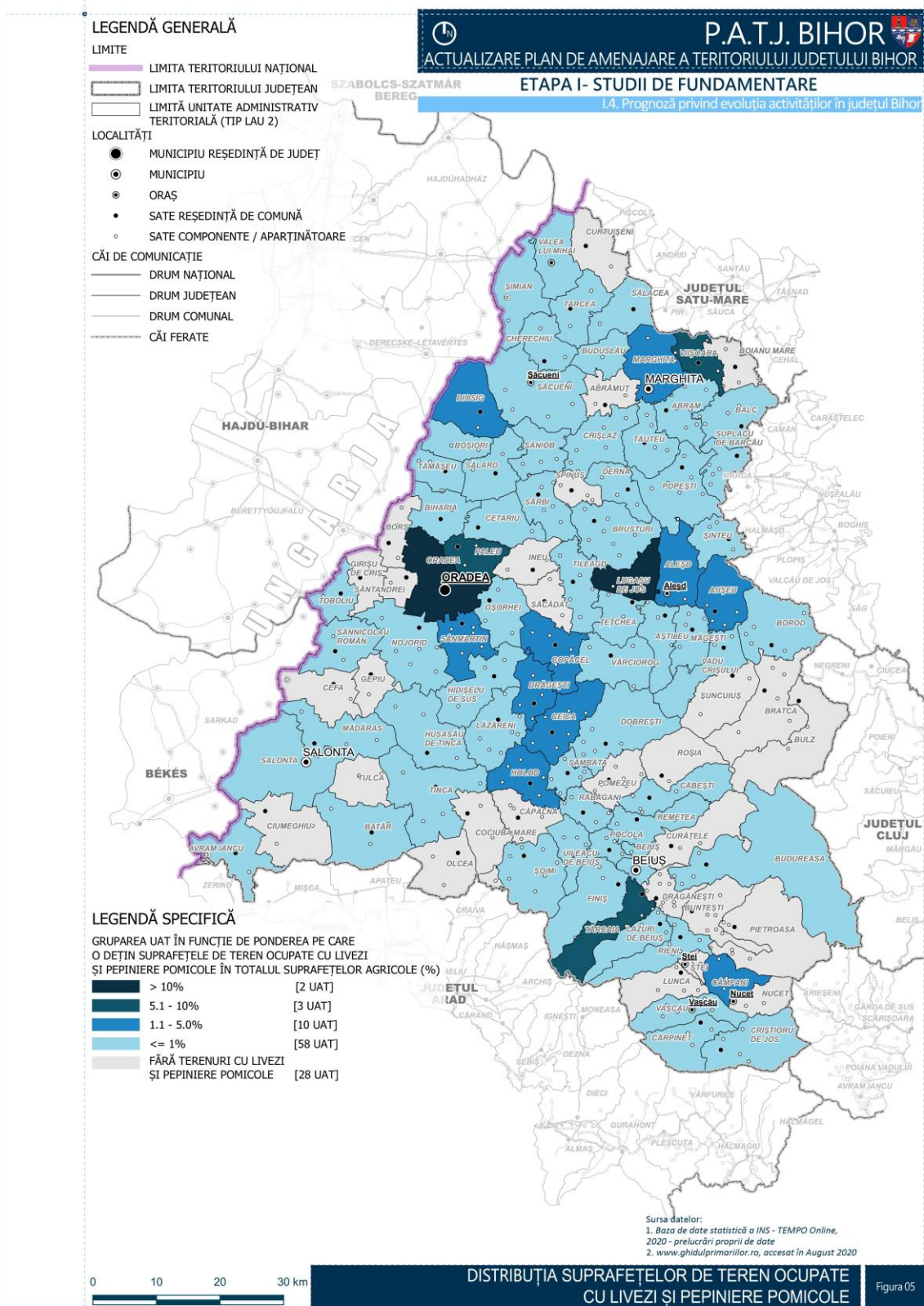



ANEXA NR. 6 - DISTRIBUȚIA SUPRAFEȚELOR DE TEREN OCUPATE CU TERENURI FORESTIERE

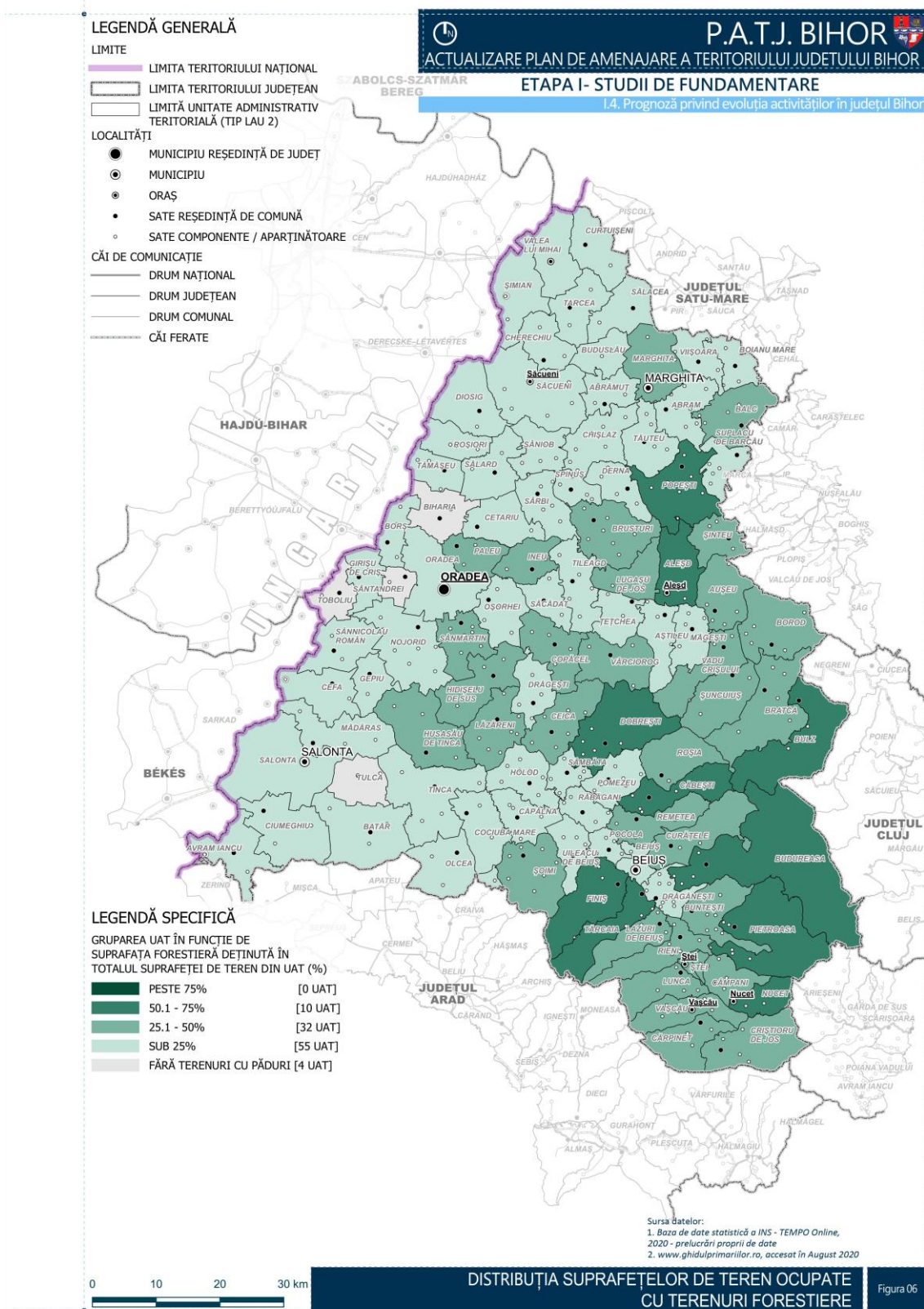



ANEXA NR. 7 - EVOLUȚIA NUMĂRULUI DE SALARIAȚI LA NIVEL DE UAT 2014 – 2018

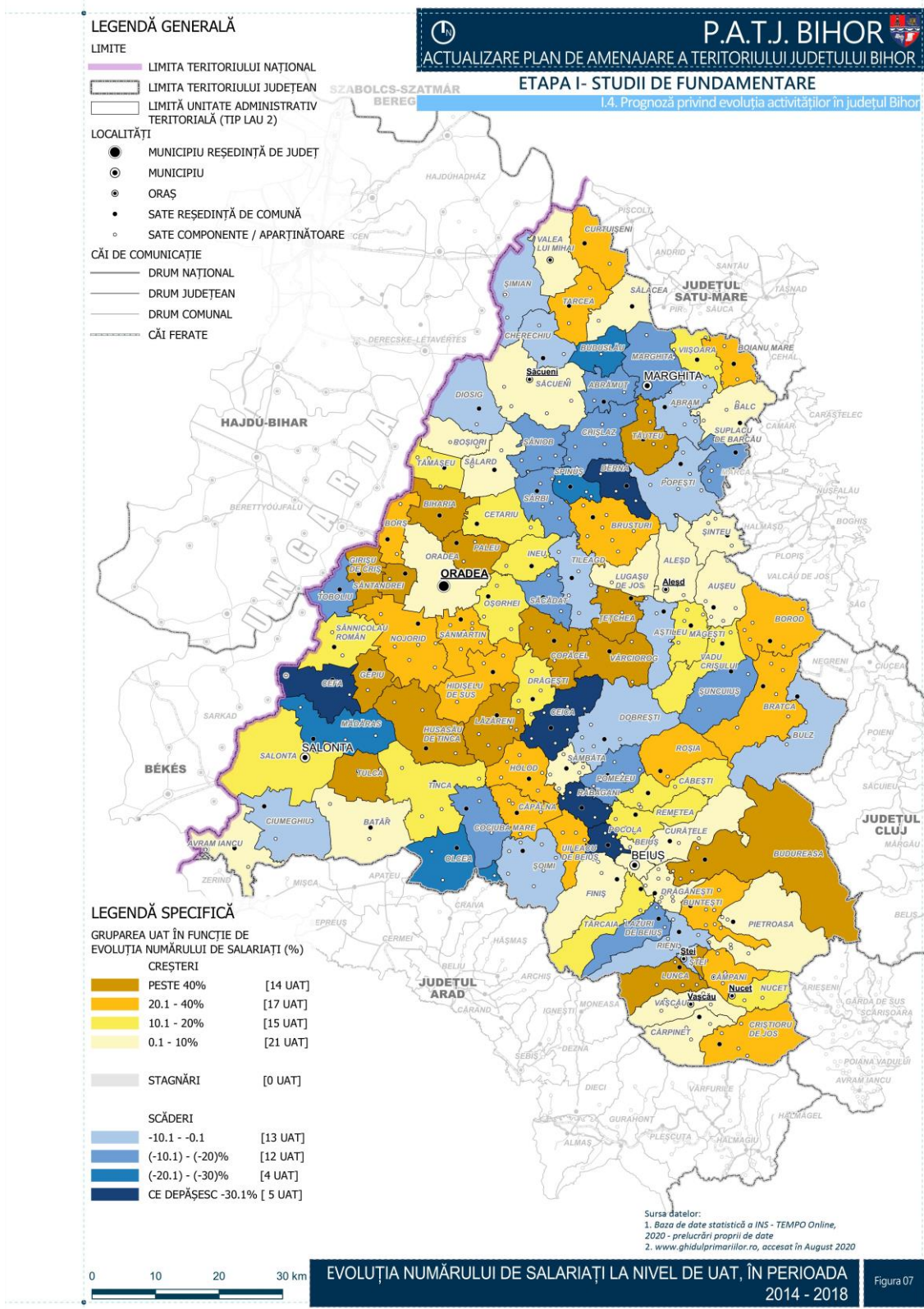

ACTUALIZARE PLAN DE AMENAJARE A TERITORIULUI JUDEȚEAN BIHOR

Etapa 1 – Elaborare studii de fundamentare cu caracter analitic și studii de fundamentare cu caracter prospectiv
 Prognoza privind evoluția activităților în județul Bihor
 urban team s.r.l.



ANEXA NR. 8 - PONDERRA SUPRAFEȚELOR INTRAVILANULUI ÎN TOTALUL SUPRAFEȚEI UAT

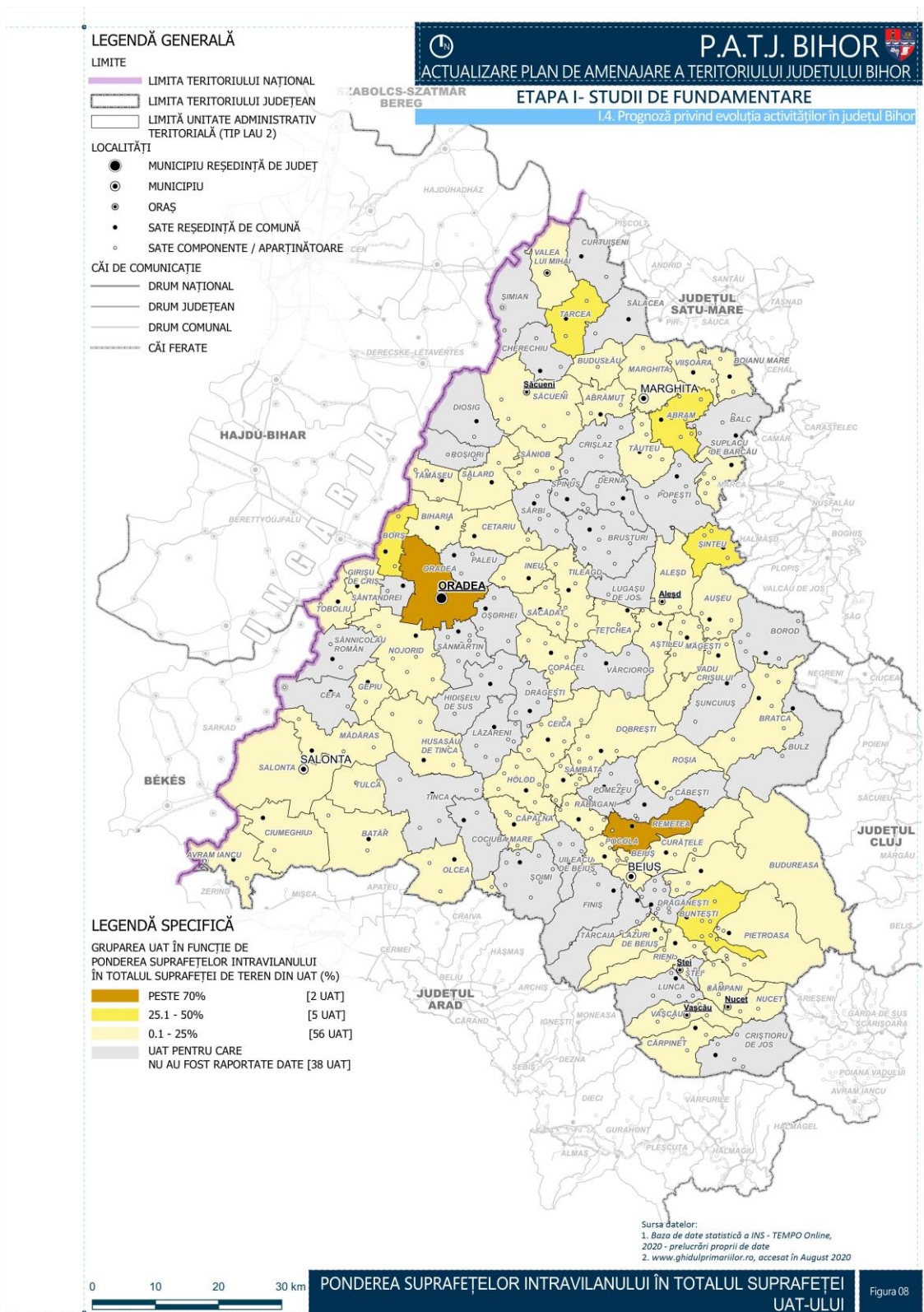

ACTUALIZARE PLAN DE AMENAJARE A TERITORIULUI JUDEȚEAN BIHOR

Etapa 1 – Elaborare studii de fundamentare cu caracter analitic și studii de fundamentare cu caracter prospectiv
Proгноza privind evoluția activităților în județul Bihor
urban team s.r.l.